南華日報

SOUTH CHINA DAILY NEWS
49-51 Hollywood Road, Hong Kong
Cable Address "SWENONIS" or 5478
Radio Address "SWENONIS" or 9850
TEL. {Editorial Dept. 28284 / Business Dept. 25612} P. O. Box 369

第二一三四號

本日出紙二大張每份零售港銀二仙

督印人鄒修港

館址：香港荷里活道四十九至五十一號
電話：編輯部二八二八四 營業部弍五六一二
電報掛號：有線電五四七八 無線電九八五零
郵局信箱：三六九號
定報價目（均港幣計）
本港：每月五毫 全年五元五毫
中國內地：每月壹元壹毫 全年壹拾弍元
外國各埠：每月壹元七毫 全年壹拾九元
（郵費在內）（報費先惠）
廣告價目表可向營業部索取

香港荷里活道四十九號中國國際問題印刷公司承印

僑務委員會 教育部 立案

香港南方中學招生

校址：香港跑馬地禮頓山道電話二四三弍一
學級：高中初中小學各級新生及轉學生
編級：八月廿六日考試凡持有立案學校證明書者經審查後得予酌免
升學：本校向中央立案畢業證書呈由中央主管機關驗印可以直接升轉國內各大中學校
課程：本校課程均依照教育部規定標準中學部並增授商業工業學科
宿舍：本校設有宿舍以利遠方學生
本校定於九月一日開學章程承索即奉
董事長李伯賢　副董事長陳克文　校長黎萬機

九龍

民生書院招考新生及插班生

▲小學及幼稚園 八月廿七日考新生 八月廿八日開學
▲中學及女學 九月四日考新生 九月七日開學
本年增設各級半費生一名優待各級入學試成績之最高者

介紹成績最著出路最宏之

雲咸街

香港商務專門學院

▲設備完善教授得體▼（証明）投考英國商試歷屆優美成績畢業學員除升大學外多錄用於銀行洋行公司機關或任教職 各科新班八月三號開課（電話三三四五零）
第四屆畢業生（一）
西佛氏 朗尼氏 蕭紹球 張文搽 馬達華 何振鵠
美谷氏 甸尼氏 蕭紹能 陳宇秀 陳洪瑞 譚華靜
基和氏 利文氏 李寶珊 趙善嵩 宋偉權 李佑榮
陳燊耀 郭少斌 黃少斌 梁軾謙 梁鏘 文若璟
等七十八人仝介紹

國民政府教育部立案　僑務委員會立案　香港教育司註冊

廣大高級會計學校

港督特准男女兼收 招第五屆日夜班生 速成班一年畢業 高級班兩年畢業 用漢文教授 成績優良者分別
介紹職業 本校畢業生服務於國內海陸空軍警政扶界銀行公司商店工廠或升大學者人數多衆（請看本校章程學生出路之一瞥）不限年齡凡文字通順者男女皆可入學
新曆九月一日上課 現已開始報名 額滿提前止截 本校第一屆畢業生証書經奉國民政府教育部暨僑委員驗印頒發仰是屆畢業生回校領取
校址 香港中環雲咸街六十三號 電話三一九八零 省校廣州永漢南路一八七號

立案

展鵬男女中學暨附設小學招生

學額 小學一至六年級 中學一至三年級 附 師範預備生名 廿（有小二至中二程度可加入）（膳宿學費概免）
校址 九龍深水埗南昌街一百〇弍至一百一十號章程函索即寄
電話：五九零四五

華夏中學附設小學招生

學級：初中三年小學六年另附設英漢文專科班
編級：隨到隨考即時指定級別
開課：國曆八月十八日（夏曆七月初二日）
校址：南昌街六十九號至七十三號 簡章：函索即寄
本校成績：由本校專科或中學畢業直接充教員于本港各校者有鍾國俊 馬松屋 馮毅弘 馮毅任 湯國光 羅永元等

國語免費招生男女

德貞國語研究社前因暑假期內特設夏令班現已期滿對於夜學仍然繼續招生如有志向學者請速報名
社址軒尼士道二百六十七號二樓

香港培英學校

招中小學各級男女新生
附招供讀生五十名（膳宿學費概免）
考驗：八月廿號
開課：九月一號
總辦事處：大道東春元上街竹居台　各章程函索即寄

九龍

鄺家理髮

全頭原價五元減收三元
乾電機原價八元減收五元
水熨兼洗頭原價一元半減收一元
彌敦道三百一拾號電話五七三八八
新到美國特式電髮機多種故特將原價略減以酬各界仕女歷年惠顧厚意
鄺家理髮啓

亞張電髮美容院

本院聘到美容專家擅理曲波髮粧並聘切男女美髮現由歐美名廠定到最新式之電髮機多種及各種用具皆以適合衛生爲主且地方雅潔空氣充足欲求美髮者盍興乎來
注意電髮全頭一元五毫
院址彌敦道七百七十一號即警察學堂斜對面 電話五九三叁三

電髮一律元半

秀麗美容院啟
本院自啓市以來蒙各界惠顧贊許不勝銘感現爲顧容起見特聘廣州亞妹首徒亞沃君在本院電髮手術精巧仕女們快來一試機會難逢
舖在灣仔電車路壹百八拾柴號（即梁國英弍樓）

現代電髮美容院

●是九龍半島最摩登藝術化的美容院！●
特聘名滿半島電髮美容專家 亞高●歐業佐●担任本院美容電髮●陳忠●廣何●少東●熨髮等務●電髮一律二元●
地址：九龍半島！地方與貴族化●設備最摩登●電機最新式●工作極巧妙●
油蔴地彌敦道叁陸肆號即「禮頓」餐室樓上

潔室電髮最靚全港第一家

電髮收二元 價錢最公道 電機最新式 工作最優良
電髮香油仙 三毫 五毫 六毫 八毫
理髮券一元十六張 剪四張 小童三張
油蔴地彌敦道四三八號即平安戲院斜對面 潔室謹啓
電話五八七三七
電髮一律一元五毫 理髮券一元十六張 剪髮四張 小童二張 電髮香油 三毫 五毫 六毫 八毫
油蔴地彌敦道四四六號即平安戲院斜對面 西湖啓
電話五八七三七號

梁益壽醫師診驗痲瘋免費贈藥

痲瘋古今認爲不治之症故本醫師歧山異人傳授分經治療無法皋凡染是症者皆由惡風邪濕觸犯內外或不潔之交媾或飲初覺皮膚不仁或麻作癢似如虫行或眉髮及虎口肉跳瀝或邪濕潛于經脉如起布于五臟乍寒乍熱腰頸虛汗不流灌手足酸疼針灸不痛是染或大痲瘋者倘此瘋菌一旦蝕入肝則毛眉墮落蝕脾則唇語蹇澀若蝕心則紅雲滿面若蝕腎則耳鳴如雷若蝕筋則肢節腐爛若蝕皮膚則頑痺不覺若蝕臟面則泡如癬疥蛛蕁脚底穿爛等症本醫師曾可治本治理凡患斯症者請來本所診驗當面判斷并將藥七天保証必効 見症送遞
本醫所皇后大道中一百四十六號二樓

皇后大道中一百四十號二樓

牙科師梁國華脫牙無痛

專鑲黃白金牙膠托磁牙補醫牙痍牙痛一切牙患

風行卅餘年

中國廣生行出品
各地百貨商店均有發售
中華百貨公司亦有代售

鷹 IBIS 標

亦碧司三星鷹標佛蘭地酒

飲之能使君永保青春：
亦碧司三星鷹標佛蘭地酒功能壯身益氣身體衰弱者飲之能致壯健奏効非常迅速且氣味香醇售價廉遠非市上其他佛蘭地酒所能及
（每樽港銀四元九角每箱五十四元）
總代理香港廣生隆 德輔道中一一百三十六號（電話二四一四四）

建美圖案設計公司啓事

美術在社會中、誠爲怡性陶情之工具、亦即爲調劑吾人之觀感者也、故在藝術上所站立之地位亦綦重、然苟失於時代化者、不但不能顯其美、抑且視爲落伍矣、且圖案美術、爲現代美化之最顯著者、新舊共冶、中西咸宜、本公司有見及此、專爲適應社會需求起見、特聘著名美術大家、對於圖案美術、作大規模之貢獻、爲各界服務、舉凡工廠、商行、舞臺、電影、園亭堂廳、均能代爲設計裝飾、至於肖像、彫刻、插圖、繪畫、壁畫、廣告等件尤爲迅速、希爲留意、
辦事處：香港灣仔利東街一號三樓

VULCAIN

全球著名

準確 摩登 耐用 經濟

窩路堅

最可靠之伴侶
「窩路堅」乃世界最準確最摩登化者人人應備此最貴之時計因其可告準確之時刻永無失時悞事等弊足爲吾人可靠之伴侶也
裕大有限公司總經理
分銷處香港德輔道中 電話弍六五四四 瑞美鐘表行
廣州市十八甫 瑞華鐘表行
各鐘表店均有代售

內科婦科

王日光「胃痛靈」

專治心胃氣痛。時起刺痛。飽痛。胃酸過多。胃潰瘍。刺痛抽搐。壓頭。晴痛。灸熱痛。腸痛抽搐。腸潰瘍。消化不良。噯氣。腸痙攣。十二指腸潰瘍、習慣性便秘。大便不通。生理狀態。經驗。配合此方。本醫生根據上各病狀。一服「胃痛靈」立刻止痛。凡遇以上症狀。一治一標治本。重症迅速消除。一切病症。止痛輕便。二盒安腦強心。利尿解毒。愈後爲止服。大便流通。無防碍。其他合並症請來本醫生診。爲安妥。★總發行大道中一七六號何房東行五樓王日光醫務所電話三一六零六★代理處各埠中西藥行均有代售或藥房未備由郵滙欵交香港總發行買藥不加郵費每盒港幣二元六毫小瓶二毫

愈我八年 心胃氣痛 余患心胃氣痛已有八年發作時胃部心胸翳滯飽脹刺痛間流清口水帶酸味作嘔口淡腹鳴有水聲屢醫無效後蒙大光報孫啓瑞兄介紹求內科婦科胃腸宮腎專科

王日光醫師

診治施以王道新法。不須打針。電療。一經施術其痛霍除。特贈錦屏以留紀念。並登報鳴謝。竟獲全愈。深感之餘。
香港大道西 全安燕梳公司 職員江昭扶恭頌
王醫生寓大道中一七六號何東行五樓 電話三一六零六一

婦科專家

李靈仙「經痛靈」

主治：凡婦女月經時。一切困難障碍。腹部腰骨疼痛。或經血過多。子宮發炎。臭帶。精神衰弱。頭暈眼花。頭痛。小肚刺痛等症。本醫生根據生理治療術。經驗成績卓著配合此方不寒不燥。既無反應精神有不舒適之感。凡以上症狀一服「經痛靈」立除痛苦。治標治本。永無復發。如有其他合並症者。請來本醫生診治。更爲安善。
總發行香港大道中一七六號何東行李靈仙醫務所電話三一六零六
●代理處 各埠中西藥行均有代售或藥房未備由郵滙欵交香港總發行買藥不加郵費每瓶價銀一元六毫小瓶六毫

恭頌

王愛慈女醫婦科專家

余內人因產後肚痛瘀血未清而致常流血水惡液腥臭非常頭暈眼花失眠不思茶飯約有三年今蒙婦科專家王愛慈女醫生診治十二天痊癒愧無以報特登報鳴謝
澳門祥盛號馬永年偕妻余氏 鳴謝
王醫生寓大道中一七六號何東行四

民族雜誌

第四卷第八期

要目

國際的道德與國家的力量……陳公博
評憲法草案……陳之邁
今日之經濟國家主義……陳岱孫
從對意實施制裁說到撤銷對意制裁……何炳賢
日本政局不安的觀察……林雲谷
我國派使設領之沿革……邱祖銘
列國在華領事裁判權之過去與現在（上）……曾特
近幾年來英國在海外的投資……唐崇慈
美國的國際收支……侯厚吉
經濟學體系之新區分……劉絜敖
英國十七世紀之公黨運動……鄒文海
先秦諸子戰爭之理論（中）……郭登韓
中國語言文字三論……姜亮夫

捷便訂郵

本社爲便利讀者訂閱起見，特向郵局登記，作爲郵局代訂刊物。凡通郵各地之機關，團體，學校，或私人欲訂閱及續訂者，祇須依式填具郵局製就之托訂刊物單，連同訂洋，繳到當地郵局，即可按期得到本誌矣。手續簡單，收到迅速，敬乞注意！

本誌價目

	訂價	郵費 國外	郵費 香港澳門	郵費 本國及日本
全年	二元	三元	一元四仙	免收
半年	一元一毫	一元五毫	七毫二仙	
每冊	二毫	三毫	一毫二仙	

民族雜誌社出版
電話四一六〇五一
上海北蘇州路一〇四〇號五樓
總經售處上海福州路三八四號生活書店
各埠各大書局均有出售

日各會議閉幕後 川越將奉命來京正式談判

交涉主要點
（一）企圖支持冀察政權與中央政府對立
（二）要求減低海關稅率俾日貨盡量傾銷
（三）所謂中日經濟提攜實現其經濟侵畧

（八月廿三日天津電）川越召開之華北日領會議、廿三日午後繼續開會、至下午四時閉幕、川越廿三日下午七時在桑島飯店歡宴出席之各領事聯歡、據悉此次華北日領會議、對于開發華北經濟事宜、決以駐華總領事館爲推進機關、隨時與軍部及商人協議辦理、其他各項、將于廿四日召開之陸海外三省在華首腦會議時研討、再決定方針、

（八月廿二日天津電）海軍省課員中林因由滬赴青視察、廿三日午始乘中航飛機抵津、日海軍武官會議、提前於廿二日下午一時任久保田官舍舉行、出席者計久保田桑原等、首由中村傳達海軍省意旨、並報告在滬青旅順等地考察情形、旋對華北各問題、有所研討、迄五時許始散、廿四日將繼續開會、

（八月廿三日東京電）駐華日大使川越、奉日政府命將於九月中旬去南京、與中國行政院長蔣中正、及外交部長張羣等進行日本、中國、國交調整之正式談判、但據外交界觀測、日本之所謂調整中日國交、不過爲日本之一種外交新名詞、其前途恐難得相當結果、蓋有田就任日外交大臣以後、對華政策幷無一定方針、亦無具體調整進行、仍以軍部之意志爲中心施行、所謂積極自主之帝國外交、表面上雖不拘泥廣田之對華三原則、但有因外交目標、竟觀日本最近對華之動向、不外以華北爲日本理想區域爲對象、以遂其對華急進政策、至於日本政府交涉之主要點、爲㈠謀所謂華北政治明朗化、企圖支持冀察政權、使之擴張勢力、而與中央政府對立、㈡要求中國政府減低海關稅率、俾日貨能大舉向中國各地傾銷、㈢所謂中日經濟提攜之具體辦法、企圖在經濟提携形式、而實現經濟優先政策、以上三點、均爲日政府之抱定之目標、向中國政府談判、如其不能改變、則恐暗礁尚多、故下月中旬之南京會議、爲問題中最值得注意之事云、

（八月廿三日天津電）川越定廿四日夜車由津赴濟晤韓復榘後、轉道青島、搭輪返滬、張自忠定廿四日午在市府歡宴川越、並邀陳覺生程希賢及在野名流多人作陪、

（八月廿三日天津電）前日駐屯軍參謀長永見俊德、廿三日午十二時由津搭北寧車赴瀋、轉道回國、張自忠、陳覺生、及日駐屯軍司令代田等、均到站歡送、

孫科黃光銳抵京滬後 均發表對時局談話

李白眼光稍放遠大桂事可和平解決 大赦政治犯當可減少反動集體力量

（八月廿三日南京電）孫科廿三日晨十一時半、自滬乘公和輪抵京、梁寒操、張志韓、王崑崙、馬超俊、陳劍如、馬洪煥、等均到輪埠歡迎、孫與歡迎人員握手致謝後、卽返陵園私邸休息、梁寒操馬超俊隨往孫邸、有所報告、據孫語中央社記者、此次在廬小住、將近一月、現因院中暑假休會期滿、已定廿八日復會、故返京處理院務、關於桂事、除任上月曾接李白來電外、最近情況如何、尙不悉其詳、惟深信中央對桂事、當能作最寬大容忍、祗須李白眼光稍放遠大、不斤斤於地域觀念、終可獲和平解決、關於大赦政治犯問題、孫謂馮煥章先生曾有此項建議、蔣委員長任粵黨政軍人員宣誓就職典禮中、亦曾提及、中央如本寬大爲懷之旨、對有功革命之政治犯、行使大赦、予若輩以自新之路、當可減少反動之集體力量、最後記者叩以對改革粵幣制意見、孫謂財政當局採緩進辦法、以改革粵幣制、誠爲得策、惟探究其公佈之暫時辦法、對毫券價値、仍未能確定、深恐投機者操縱毫券與法幣之計算低價、致使粵人任一折一合間、感受莫大損失、仍望財政當局、設法救濟、

（八月廿三日上海電）黃光銳偕同周至柔、丁紀徐及粵空軍司令部職員一行十餘人、廿三日下午三時四十分乘日本皇后號輪由港抵滬、黃等下輪後、逕赴旅邸休息、據黃氏談、粵省目前各種情況、均較前有顯著進步、桂局能否和平解決、殊難預料、至桂省之情形如何、以留粵時間忽促、未知其詳、本人定廿四日赴杭、

何健熊式輝聯袂赴粵

（八月廿三日長沙電）何鍵廿二日由南昌抵衡州、偕熊式輝、於廿二日晚乘粵漢路專車赴粵、謁蔣委員長、請示要公、

日人運毒 達四十餘磅

（八月廿三日西安電）此間據息、平漢南下車、十七日到鄭、被憲兵查獲日人休一銅英一名、携帶紅丸達四十餘磅、當將毒品沒收、毒犯由豫行政專員解日領館懲處、

陳行唐壽民談粵幣改制 改用大洋制現已無阻碍

（八月廿三日上海電）中央銀行副總裁陳行、交通銀行總理唐壽民、奉命赴粵籌設中行廣州分行、及調粵省改用大洋制等事宜、任務業已告竣、廿三日下午三時由港乘日本皇后輪抵滬、中交兩行重要職員暨兩氏家屬等、均到埠歡迎、下輪後、卽各返私寓休息、至何日赴廬謁孔部長報告、尚未決定、據陳唐兩氏在輪次語記者云、中央爲整頓粵省金融、決在廣州劃設中央銀行分行、不久卽可成立、至於粵省改用大洋制問題、現已絕無阻碍、最近卽可實現、財政部現正努力於粵省毫洋準備金之充實、俾毫洋準價提高、然後再逐漸收回、中央現決撥鉅款、補助整理粵省金融、數目爲

盧鹽輸日 忽發生問題 日商要求減價

（八月廿三日天津電）盧鹽輸日事、一切手續、均將準備妥當、而鹽價問題、竟使中日商人意見衝突、我方因青島鹽出口：每噸價格六元七角、盧鹽較青鹽質佳、其價格雖不能超過、亦須相等、乃日方竟仍要求減價、我國商人已予拒絕、對正由鹽會機關設法轉圜中、預料首批鹽出口日期、或將因此延期、

采石建築民族英雄祠

（八月廿三日蕪湖電）采石建築民族英雄祠、約需款萬餘、頃已籌足大半、不久開工、限年內完成、

胡大海周世平引渡抵滬

（八月廿三日上海電）在港被捕之刺汪案要犯胡大海周世平、由港警廳特派華探麥少保等三人、乘日本皇后號輪押解引渡、來滬、廿三日下午三時四十分抵達、由淞滬警備司令部祕書孫暇平、率偵幹探廿餘人、登輪迎提、逕解龍華司令部受押、定日內解京歸案法辦、

八千二百萬元、其中一千六百萬元爲現金、其餘爲公債、粵省財政狀況、已由宋財廳長編就預算表、向財政部請示、粵省收入、自廢除苛捐雜稅後、較前減低、故收支畧感不敷、但並無問題、總之財政部積極整理粵省財政、不久卽可走入正軌云、幷悉財次鄒琳、中國銀行上海分行經理貝淞蓀、因事留粵、定兩週後北返云、

魯省謀改進玻璃工業

（八月廿三日北平電）魯省府爲改進玻璃工業、特派技士蔡憲元、赴秦皇島參觀玻璃工廠、並乘便至津平等地考察一切、以資借鏡、平市府已飭社局予以協助、

立法院將建新院址

（八月廿三日南京電）立法院以現有院地、係向民間租用、已呈准中央政治區建築新院址、建築費亦奉核准四十萬元、須在國民大會後、始能動工、

綏東防務現尙鞏固 冀察綏署追悼陣亡將士

（八月廿三日北平電）我方在綏東防務鞏固、平地泉駐綏軍騎步砲各部達萬人、僞匪迄今未敢侵犯、李守信因德王飛百靈廟、王英等匪部在商都麕集甚多、前被我擊潰後、亦趕往調、

（八月廿三日北平電）冀察綏署主辦之追悼歷次陣亡將士孟蘭大會、卅一日在北海天王殿舉行、是日九時、決由宋哲元前往主祭、次各軍政機關學校團體致祭、晚六時並燃燒法船超度陣亡將士、

閩匪張長水中彈斃命

（八月廿三日福州電）流竄浦和雲詔各縣之僞紅軍第三團之張長水股、近數月來、勢復猖獗、四出掠奪糧食、因而化整爲零、掠殺破壞、無所不至、以漳浦之梁山爲匪巢、駐漳三五師宋天才部、爲徹底清剿安定地方計、特劃爲若干清勦區、分期進剿、日來積極進剿、迭有斬獲、匪首張長水、確當塲中彈、于次日傷重斃命、官方接報告、已經証實、匪部已總崩潰、相繼覆亡、

皖米銷路漸趨開展

（八月廿三日蕪湖電）各縣新米湧到、市價平穩、廣東幇已放手採辦、每日有數千包交易、皖米銷路漸趨開展、棉花芝蔴花生等品、月底登塲、可望豐收、

龍雲薛岳就職通電

（八月廿三日昆明電）龍雲薛岳就職通電、第六十六號特派狀開、特派龍雲爲滇黔綏靖主任、此狀、派字第六十七號特派狀、特派薛岳爲滇黔綏靖副主任、此狀、並奉軍事委員會令發滇黔綏靖主任公署組織條例、仰卽遵照辦理、各等因奉此、遵于八月廿四日就職、雲等自維材謭、謬膺重寄、尙望時錫箴言、藉匡不逮、至所企禱、除呈報外、謹此電達、滇黔綏靖主任龍雲、副主任薛岳叩馬、

台灣全島發生强烈地震

（八月廿三日上海電）據同盟高雄電、台灣全島廿二日下午二時五十二分有强烈之地震、震源起在距高雄之東南七十一公里附近、至午後八時、據高雄州警務部所得情報、恒春一帶、鵞鑾鼻燈台之發光器、破壞不能點燈外、倒民房十五戶、半倒二百戶、負傷者十數名、

甘西和縣震災慘重

（八月廿三日蘭州電）西和縣八月一日地震災情慘重、省府頃撥一千五百元振救災黎、

政院通過所得稅暫行條例施行細則（九）

第廿九條　經收稅款機關、于收到前條所扣稅款時、應發給主管徵收機關規定之正式收據、

第三十條　扣繳所得稅者·如能依照法定手續期限完成其扣繳之職責者、當地主管徵收機關·得照其扣繳之總額、給予千分之五之獎勵金、于政府機關不適用之、

第卅一條　自繳所得稅者、于接到當地主管機關決定所得稅額之通知書後·應各依納稅期限、向經收稅欵機關繳納所得稅、前項自繳者、應向經收稅款機關、領取主管徵收機關規定之正式收據·

第卅二條　財政部主管徵收機關、應制定各類所得人納稅額通知書、發交各地徵收機關·依暫行條例第十四條規定通知納稅者·

第卅三條　當地主管徵收機關·應於收到申報人申報十五日內爲其所得稅額之決定、如申報人請求重行調查時、應自接收請求之日起·十日內重行決定稅額、

第卅四條　當地主管征收機關認申報人申報不實時得指定期限·要求申報人提示有關納稅額之証明文據、申報人對於前項要求、怠不履行時、當地主管徵收機關得依調查或其他方法逕行決定其所得額及納稅額、並通知之申報人·受前項通知時、應於納稅期限納稅·

第卅五條　當地主管徵收機關、對於扣繳之稅額發現不足時、應責令扣繳所得稅者繳足之、

第卅六條　納稅義務人對於扣繳之所得稅、認有應行減除者、得向當地主管徵收機關聲請退稅·

第卅七條　財政部主管徵收機關、應製定各類所得稅申報表、發交各地征收機關、由申報者自行具領填報、前項申報表、得由各地征收機關、委託當地行政機關商會·同業公會、郵政局、或經收稅欵機關、存備申報者具領、幷公告或揭示之·

第卅八條　各類所得額申報表、不得附征任何費用

第卅九條　當地主管征收機關、應設置各類所得稅簿、按照申報表及決定通知書之內容、將納稅者姓名住址·職業所得額、決定納稅額及其他應行記載事項、分別記載之、

第四十條　所得稅額決定通知書·應分所得種類·編號登記、

第四十一條　扣繳所得稅者、自繳所得稅者、或不給所得稅者·對於調查復查審查人員要求提示之憑證·不得加以拒絕、

第四十二條　申報人對於明知不實之所得額·故爲申報者·除依暫行條例第十九條罰金或論罪外、其有觸犯刑法、僞造文書罪之情形者、主管征收機關并應報請法院法辦、

第四十三條　征收所得稅機關人員、對於納稅人之所得額·納稅額及其證明關係文據·應絕對保守秘密、違者主管長官查實、或經受害人告發經查後、主管長官應予以撤職·或其他懲戒處分、觸犯刑法者、並應報請法院辦法·

第四十四條　當地主管征收機關·依暫行條例、第十八條第十九條第二十條各欵規則科罰時、應向受罰人送達處分書、對於繳納之罰欵、應給予收據前項處分書及收據·應加蓋處罰機關之關防、及負責人之名章、

第四十五條　股份有限公司、或股份兩合公司、發行股份時、應將股份總額股票種類·每股金額、營業年度·報明當地主管征收機關、已發行之股票應由各該公司、於本細則施行日起·一個月內·將前項應報事項報明當地主管征收機關、

第四十六條　公司商號行棧工廠、及營利之個人、應於本細則施行日起·一個月內·將姓名住址營業資本、或股本實額、報明當地主管征收機關·

第四十七條　本細則所定各種書表簿冊單據格式、由財政部製定之、

第四十八條　本細則未盡事宜、財政部得隨時呈請行政院修改之、

第四十九條　本細則施行日期自行政院核定之日施行·（完）

國大選舉籌備近訊 蚌記者響應京漢同業主張

（八月廿三日南京電）國代選舉法內規定職業團體代表選舉之方法、對於新聞記者代表該選舉、頗多滯礙難行、漢口記者公會首請補救、京市記者繼起響應、各地新聞記者亦極重視、茲有蚌埠記者公會通電響應京漢兩地記者之主張、希望全國各地記者·一致起請中央及國選總所設法補救、准在選舉限期以前成立整理完成之記者公會、一併參加舉行。

（八月廿三日南京電）國選總所頃分別令鄂贛閩三省選舉總監督、京滬市選舉監督、指示關於郵務工會參加國選問題、決定辦法四點、㈠凡各地郵務公會、曾經呈准當地高級黨部備案、其組織及組織份子等、並係暫行遵照工會法及其施行法之規定辦理者、可參加各該地方工界代表選舉、㈡凡各地郵務工會、前曾呈准當地高級黨部備案、但其組織未臻健全者、准其暫行遵照工會法及其施行法、立時改組整理、其能於國代選舉之前整理完成者、准其參加各該地方工界代表選舉、㈢各地郵務工會前未呈准各該地高級黨部備案、或雖已呈准各該地高級黨部備案、而組織不合法、且不能依照第二項辦理者、不准參加選舉、㈣全國郵務總工會、全國郵務職工總會、暨各省市郵務職工會之組織、於法無根據、不准參加選舉、

鐵部派員 視察津隴各路

（八月廿三日徐州電）鐵道部爲明瞭各路運輸狀況及客貨情形、特派業務司長陳清文、視察津隴各路、陳廿二晚、由京抵徐·廿三日晨到津、就南路各段詳爲視察·兩路局派董耀堂徐壎芳等、妥爲招待、陳頗表滿意、午刻赴連雲港視察隴海路海運現狀、

晉南渡船翻沉慘劇

（八月廿三日西安電）連日陝省大雨、黃河猛漲、潼關廿一日晨黃渭同漲、風浪大作、水位激漲·時有由晉南渡船一隻翻沉、死者五十餘人、葬身魚腹、此爲風陵渡本年最大之慘劇、

班禪赴拉卜寺

（八月廿二日蘭州電）拉卜楞廿日電稱、誠允十六日已辦理移交、卽將東返、專使處務由馬鶴天代理、班禪定廿一日啓節赴拉卜寺、專使行署衛隊隨行護衛、專使趙守鈺未隨往、將來擬直接至玉樹、會晤班禪、

京市商會去電慰蔣

（八月廿三日南京電）京市商會第二屆會員代表大會、廿三日開幕、當經通過議案廿七件後、產生執行委員汪淑梅等十五人、監察委員黃自等七人外、並以大會名義、電慰蔣委員長、其原電云、廣州蔣委員長鈞鑒·年來國難頻仍、我公領導羣倫、負復興民族救亡圖存之重任、凡我國民俱深擁戴、此次粵桂異動、破壞統一、我公坐鎮羅容、指揮若定、不驚、卒能精神格人、敝會久在覆載之下、深念我公忠勤黨國、勞苦功高、爰經代表一致通過、謹竭誠擁護、并電奉慰、謹竭微忱、伏祈垂察、南京市商會第二屆會員大會敬叩、

魯河工尙穩 孔祥榕返濟

（八月廿三日濟南電）魯黃河因陝水已到、上游李升屯·廿三兩日、共漲一公尺零五分·水位十八公尺七寸、較去年最高水位尙高二公寸、同時、朱口水勢暴漲一公尺四寸、大溜南移、各塲堤均已着水、下午李升屯已落水一公寸五分·中游董莊漲四公寸四分·洛口漲四公寸三分·水位三十公尺零六分、工程尙穩、孔祥榕定廿四日由青來濟、卽轉赴下游視察、

（八月廿三日青島電）孔祥榕以黃河工情轉緊、廿三日晚十時遄返濟南、轉赴黃河下游視察·并指揮防險工作、

中華農學會年會開幕

（八月廿三日鎭江電）中華農學會第十九屆年會暨廿週年紀念會、廿三日在鎭伯先公園舉行、到會員百五十餘人、六時行開幕式、由梁希主席報告·實業部蘇省府等機關代表羅時實等致詞·繼成旋接開第一次大會、由唐啓宇主席、宣讀論文一百另八篇·迄午始畢、下午二時、分組討論農業問題、計農作物改良、農村經濟紗絲森林等四組、四時續開第二次大會、由鄒樹文主席、蔡邦華等分別報告會務後·卽討論㈠下屆年會地點暫定川、贛、豫三處、由理事會決定、㈡通過劉運籌等提本屆國選·請政府注意農業人才、㈢通過農業會附設全國農業討論會、㈣通過由大會電桂李白、犧牲小己·懸崖勒馬、最後票選司選委員·計劉運籌·胡昌熾、唐啓宇·吳覺農·陳植、陳濟方·鄒樹文·黃枯桐、陳嶸等九人當選、迄七時閉會·晚由陳果夫主席、在省府歡宴、廿四日分三組遊覽名勝、又中國土壤肥料學會、廿三日在鎭開成立會、由鐵明主席報告籌備經過、曾濟寬等致詞、旋通過會章、推選藍夢九、鐵明、陳嶸方等七人爲司選委員·決定理事人數五人、候補三人·

雅浦島北面發生新（颱）風

（八月廿三日南京電）中央氣象台息、颱風廿三日仍滯留呂宋北部、風勢益微弱、有卽消滅趨勢、但雅浦島北面又發生新颱風、約在東經一三二與一三三度、北緯一五與一六度間、因距甚遠、詳情不明、

西班牙戰事無進展 英西談判尙無結果

西官民兩軍均忙于補充 匈國接受不干涉協定案

（海通社八月廿三日馬得里電）西班牙內閣總理于閣議後報告云、前方各路戰事均無甚發展云、

（海通社八月廿三日馬得里電）英國駐馬得里大使、因西班牙封鎖各港、英輪無從入口、特與西班牙政府舉行談判、以便英輪如常出入西班牙各港、西班牙當局雖向英大使聲明西班牙之戰艦決不在領海以外搜查英輪、然尙無結果、蓋雙方對於領海之界限問題未能同意也、英方所堅持者則爲根據國際法僅爲三英里以內、而西政府則力爭六英里云、

（海通社八月廿三日巴黎電）巴黎晚報載、在過去之二十四小時間、西班牙官民兩軍均無進展、伊薩與聖瑟巴士梯安間、全日均無甚動作、祇于午間國民軍戰艦向瓜達鹿白炮台轟擊、惟該砲台並不還炮、在法西邊境時聞斷續的機關鎗聲、惟歷時不久、現雙方均似忙于補充云、

（八月廿二日匈京電）關於法國所提不干涉西班牙內亂協定草案、匈國駐法公使莫格拉斯提出復文、內稱、匈國在原則上接受此案、但須俟關係各國所進行之談判、獲得美滿結果之時、匈國始允實施協定草案所載各項辦法云

西亂要訊

（海通社八月廿二日柏林電）西班牙總理內閣基拉爾對倫敦『每日電報』通訊員稱西班牙政府對于該國之艦截搜德輪甘馬隆號一案、擬不執行紀律上之處分、因其在三里領海之內施行搜查、而德輪輪有煤油、西班牙政府對于煤油入口懸爲例禁云、此間消息靈通方面對于西班牙此言極爲重視、且所引各點與事實不符、該輪當時離加的斯有七十里之遙、且輪上幷無軍利品云、

（海通社八月廿三日漢地電）不爾各斯私人電報稱、北路軍司令部調軍往法拉多利、『國防委員會』現仍留不爾各斯、莫拉上將發表云、國民軍各路將于星期同時推動云、

（海通社八月廿三日馬德里電）西班牙內閣會議舉行後、內閣總理發出佈告云、西政府現決組織宣傳局、分報業、無線電、電影三組、且將向國外發展·辦事總處設于總理街內、所有報章之文字與新聞及外國通訊員均須由該局檢查云、

（海通社八月廿三日漢地電）聖瑟巴士梯安報載、利維拉獨裁政府時曾任要職之薩洛上將及加利科上將被政府槍決、馬得里各報·對于此事·不復如前之直書、祇于一小標題之下婉言、下列者今日身亡而已云、

（海通社八月廿三日馬得里電）西班牙內閣今日舉行會議、會議後外交部長宣布云·外交官員將大事更動以適合『民主共和國』之政策云、

（海通社八月廿三日馬得里電）西班牙政府下令革除軍官職務多人、計中校三十三人、少校十人、上尉十五人、

（海通社八月廿三日馬得里電）法國通訊社哈瓦斯社駐馬得里分社董事、于星期六日出外探訪新聞、所乘汽車行至瓜達鹿白附近·有一炮彈在車旁爆炸、車內有一人當卽身亡、三記者受傷、該董事身受重傷、當卽移往馬得里醫院調治、

德開始準備參加下屆世運

（海通社八月廿三日美因河邊之法蘭克福電）德國元首希特勒設筵款宴、奧林匹克德選手、對記者發表談話云、下屆奧林匹克在東京舉行時·德國將不因道遙·而派最大之選手隊出席·現卽將開始積極訓練、其時德國之新輪亦可完成、故不特運載選手出席、且運載大部參觀者前往也、全國各工廠、團由卽日起開始積蓄、以便屆時每家可派工人一二名前往東京云、

匈攝政謁見希特勒

（海通社八月廿三日柏林電）匈牙利攝政霍特利海軍上將、近到奧遊獵、今日以私人資格到德元首山莊、謁見希特勒·

德國郵電打破新紀錄

世運郵件一萬五千六百萬件强

（海通社廿三日柏林電）奧林匹克大會在柏林舉行時之兩週間、在柏林傳遞之郵件、電話、電報、無綫電話均打破一切紀錄、而工作人員之能應付裕如、亦有足多者、兩週間從柏林郵局發出之郵件、一萬五千六百萬件以上、郵差六千人、新設特別郵局二百餘所、以售奧林匹克郵票、柏林城內電話用者有三千二百萬次以上、長途電話有一百萬次以上云、

「國防第一主義」的日本（六）

國防空氣滲漏到每一個社會生活的細胞 整個國家由「準戰時」走到戰時的過程中間 「國防第一」爲廣田內閣探決國策的大目標 陸相企將日本圖改造成爲一個「國防國家」

[illegible]

大都市、（東京、橫濱、大阪、神戶、西京、名古屋）和九州北部工業區的十五年防空計劃、預定需費八……大阪因爲是最重要的工業中心、所費的特別多、計三億圓、此外大阪府的市街還將徹底改造、此外還預定於明年度內、以二千二百萬圓增建十五個飛行場、關於增強民間航空以及民間航空之軍事化、則另外還有一個五年計劃、（報知新聞七月二日）這一切新的活動和計劃、無一不是在『國防第一』的名義下進行、同時也證明『國防第一』在日本算是名實相符了、所有這些事實、縱令我們不去注意、而我們的眼睛、却不時受到刺激、無一天不……（完）（廿五年八月二日）

鄧世增黃紹雄返廣州後

昨晨聯赴行轅報告

斡旋和平經過詳情已向中央報告

蔣委員長分電前方將領戒備

（廣州訊）自鄧世增于廿二日由港返粵後、已將赴桂磋商之經過、向蔣委員長報告、蔣委員長爲愼重考慮計、曾擬於鄧氏返省之下午、召集重要軍事人員會商、但以黃紹雄赴港、負有與李白任港代表談商之責、必須聽取黃氏之報告、始能作圓滿之討論、因是延至昨廿三日晨、始克開會、事前當經急電黃紹雄返省、黃奉電後、卽於廿二日下午由港上省、昨晨訪晤鄧世增、叩詢赴桂經過、旋偕鄧氏赴退思園晤陳誠、旋余漢謀亦到退思園、對此事畧爲商談後、卽于九時許、聯同分乘汽車、赴行轅謁見蔣委員長、蔣委員長卽在行轅召集會議、當經決定將詳情電呈中央請示、但在中央討伐明令未下以前、仍盡和平斡旋之責、以期挽此千鈞一髮之危局、免損耗國力、重苦桂民、會議後、卽拍電中央報告、並召劉振寰到行轅晤談、劉氏奉召、卽於上午十一時後乘搭園電輪赴黃埔、聞劉氏暫時決不入桂、但已奉有某項重要任務、以協助中央對桂作軍事之制裁、又查蔣委員長并於昨日分電龍雲、薛岳、胡宗南等、示以緊急機宜、并着向桂邊加緊戒備云、聞軍事計劃、將來中央攻桂、其主力當在龍虎關一帶推進、以牽制桂軍之向湘南進犯、同時粵省亦決以大軍進襲百色、以期斷絕桂省與越南之交通、使乏接濟、一面進攻、一面嚴密封鎖、則桂局當不難根本解決矣、

西路兩軍之間

有緩衝地帶

省梧輪渡有八艘照常行駛

（廣州訊）在對桂戰事、仍未爆發之際、兩方駐軍、相距頗遠、故絕無接觸衝突之事發生、據西江上游來客稱、都城與梧州接近之地點、中央軍及第四路軍、均未有派隊接駐、該地治安、仍由警衛隊負責云、

又查來往省梧輪渡、自恢復航行後、已有東安桂利粵利均益等四艘、照常行駛、除均益一渡祗開至都城外、其餘東安等三渡、皆直達梧州、連日西江上游一帶、雖屬戰雲瀰漫、惟兩廣航業公司決定未奉當局禁止通航以前、仍舊冒險行駛、暫不停止、廿二三等日、各該渡均照常時刻開行、據粵利渡返省搭客述稱、梧州于二十日已施行戰時戒嚴令、入口船隻、到鷄籠洲河面、便須停泊、所經中央軍桂軍沿河防線、經檢查後概准通過、、聽候檢查完畢、方准泊岸、搭客帶有書信、均須開視、廣州報紙、例禁最嚴、一張亦要沒收、出入口船舶、駛至界首時、須循一定航線行駛、稍逾越輒遭槍擊、至東下船隻、至封川江口及都城、祗須檢查兩次、到肇慶不須檢查、到河口再經海關檢查一次、便可直達廣州、沿路檢查、倂無如何留難、惟海關最注意桂銀行鈔票、如所携逾百元以上、卽予扣留、因此由梧州東下之搭客、槪不携帶桂幣、以免損失、

李白令民衆

備欵領械

自蔡廷楷等入桂後、李白態度、愈趨強硬、同時廣西軍事佈置、極形忙碌、據來自梧州者稱、桂省自揭櫫抗日後、曾一度向各商店征收軍費三十元、此項軍費原定一次過、但其以財政拮据、復繼續征收、計現在止、前後共三次、又自蔡廷楷返梧州後、卽令民衆自備銀五十元、領取槍一桿、加入隊伍、惟軍服則自行辦理、但須遵照所規定之欵式云、

羅定人入桂

謀復軍職

蔡廷楷入桂後、所部羅定鄉親、連日紛紛入桂、謀復軍職者、絡繹于途、外間傳廣西軍隊入羅定、實則羅定人前赴廣西投軍也

粵籍人離桂

多被留難

柳州粵籍商人、目睹軍事調動、還鄉更見有飛機飛來偵察、而當地又禁止外來報紙進境、寄來報紙、均任郵局被檢去、以致消息異常隔膜、謠言蠭起、一日數驚、柳州粵籍商人睹此情形、稍富有者、皆擬收束商務返粵、惟均被桂柳區民團指揮官留難、凡商號有五人以上他往、非取得當地高級長官出境證、不能乘搭舟車輪渡、又限制携帶粵幣或港幣離境、各商人因此更形惶恐、柳州市面商業停頓、商號所存糧食、亦須向縣政府登記、否則一經查出、卽行沒收充公云、

當局決分期

禁絕各雜賭

第一步禁絕未承餉雜賭

第二步撤銷已滿期餉賭

全省賭類一覽

（廣州訊）禁賭方面、民財兩廳所擬之廣東省禁賭單行條例、經提出廿一日第二次省務會議通過、卽定期九月起開始實行、並組織禁賭委員會、辦理禁賭事宜、定今（廿四）日下午二時在省府台開首次會議、討論進行步驟、及派定各科股職員、該會同時宣佈成立、但委員長及各委員不再舉行就職儀式、

禁賭進行準備

該會對禁賭工作、係採取分期禁絕辦法、第一步須發禁賭條例、積極宣傳、及卽論禁止未經批准承餉開設之什賭、如舉報或查察以財物賭博者、處兩年以下有期徒刑、或千元以下罰金、其意圖設立賭館、則處以五年以上有期徒刑、得併科三千元以上罰金、此爲第一步禁賭之計劃、至現時開設之番攤及八十字有獎義會山舖票花會等、其正在投承調設者、則准至期滿撤銷、自經撤銷批承後、不得再換名目、延長時日、或再請求恢復、故此種工作須先事調查、以期全省一體施行、此爲第二步之工作、此外對于禁賭後之查緝事宜、禁賭之稅收抵補問題、該會亦擬有具體計劃

粵省賭博種類

至查賭博種類、偏賭方面有防務經費、（卽番攤）、分單片現錢、銀牌現錢兩種、次爲十二字有獎義會、卽舖票、分聯榜單榜、種類有二角五角一元二元三元五元各種、八十字義會、卽白鴿票、蔴雀在酒樓茶室者有蔴雀捐、什賭方面、指不納正餉者而言、計有牛牌、牌九、大牌九、十二位、狀元籌、魚蝦蟹、升官圖、陳李張黃何、打鷄、攤克、十五湖、星君圖、骰字、一粒單盃、二粒天九、三粒侯六、四粒升官、六粒綿羊、其以動物爲賭博財物者、有鬥蟀、鬥鷄、鬥狗、鬥鵪鶉、擲鷄等、

朱暉日抵省

否認此行代表張發奎

（廣州訊）軍事委員會高級參議朱暉日、爲前第四軍宿將、最近奉命來粵、已於月之十九日由滬偕同新任高等法院院長史延程等乘嗜化臣總統輪南下、廿二日抵香港、廿三日乘車來省、到站歡迎者有憲兵司令李江、及朱氏戚友等共十餘人、外間頗傳朱氏代表張發奎應召而來、有重要任務、惟已經朱氏否認、

空軍部人員

廿餘人續抵粵

（廣州訊）中央空軍第一指揮部自漢遷粵、業由指揮陳慶雲率領所屬機隊及各機械人員于本月七旬抵步、負責拱衛粵省空防、茲查該指揮部一部人員約二十餘人、保遵陸路經湘來粵、到達韶關後、昨廿三日由韶乘粵路車來省、抵步後、卽往晋謁陳指揮官

加派江防艦

駐泊黃埔保護

黃埔軍委會行營、業經組織就緒、江防司令部以黃埔河面四通八達、爲求保護嚴密起見、特派定江防艦舞鳳仲元等兩艘、駛往駐防、保護河面治安、凡夜候八時後、所有黃埔河面船艇、除特准外、一律須駛離灣泊、并派海鷗巡艦一艘、爲行營差遣艦、

決禁絕麻雀牌

財政廳長宋子良、昨廿二日、特予令稅捐股、將分日招投、各縣麻雀捐布告、一律撤回、原辦省市政及各縣麻雀捐承商公司、均飭辦至八月底止、九月一日起卽停止征繳、各該公司奉令後、遵卽趕辦結束、以便屆時裁撤、至省內營業造麻雀牌商店、亦同時令其一律改業、所有製成牌具、則由該管分局、派警收繳、彙集銷燬、不得私行藏匿、違則嚴懲、政府以此次禁賭蔴雀、決根本肅清、對于住戶商店俱樂部娛樂場等之私賭蔴雀者、均照禁賭條例治罪、而以憲兵警察担任偵查拘捕云、

余謀漢派定

四路軍各師參謀長

（廣州訊）余漢謀以所部各師業已改編就緒、九月一日卽可正式成立、故昨特分別明令加委各師參謀長、查第一五一師參謀長辛滌、第一五二師林英傑、一五三師何經貽、一五四師李振東、一五五師陳文、一五六師陳公俠、一五七師羅棻、一五八師曾華直、一五九師許讓玄、一六〇師劉兆武、查以上各師參謀長、均爲少將職、

颶風襲擊崇步圍

治河會縣政府派員查勘

圍董會電各方請求救濟

（廣州訊）此次西潦暴漲、與颶風毀壞各處圍基、情形迭誌前訊、茲查西江崇步圍、受害奇重、經縣政府治河會派員查勘災情、昨廿二日該圍董會分電、各方請求救濟、茲錄原電如下、（銜畧）竊敝崇步圍位處西江下游、地勢低窪、每當西潦泛濫、常遭巨禍、比年以來、迭遭慘決、去年一圍三決、所受損失、尤爲慘痛、敝會成立後、方期從事修理患基、進行捍護工作、詎於本月齊日、西江上游潦水忽然高漲至二丈有奇、高要沿河一帶、已先後冲決數圍、敝崇步圍亦屬當其衝要、早呈險象、至巽日上午水勢竟超過去年高度、行將溢基面、敝圍及附近大沙三洲南岸各圍亦同時告急、董等以敝圍連年均遭潦患、且本年早造先旱後浸、已成慘象、若一旦冲決、更不堪設想、乃卽召集鄉民、日夕搶救、第以災區遼濶、疲於奔命、乃分電各方告急、請求派員協助、幸蒙高明縣政府派遣技士曾禪如、治河會派工程員黃韶周、督帶員役前圍協助、始復轉危爲安、至銑日下午天氣忽變、至篠晨發生颶風所幸當時潦水已退落尺許、否則敝縣各圍富歸幸免、但河水仍漲、故風雨大作時、有如萬馬奔騰、風勢之烈、爲數十年來所僅見、沿圍幹基、均遭颶風襲擊、損失奇重、事後調查此次西潦暴漲、及颶風毀壞、沿河幹基、計共二千五百八十餘尺、修復需費總在五萬元以上、敝圍迭遭水患、民窮財盡、安有如許鉅欵修復、深懇列憲加以體恤迅予撥欵修理、以免西潦復漲再罹慘禍、合圍民衆感德無涯矣、高明崇步圍董會之至、董事長冼覲君副莫介棋養叩、

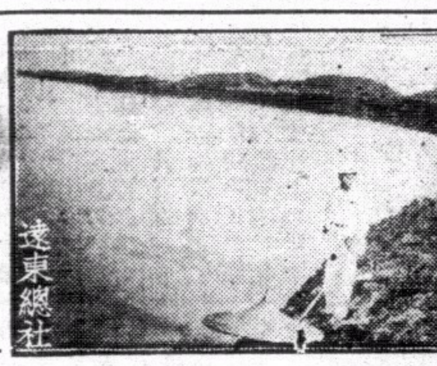

上圖爲治河會縣政府派員查勘受災最重之鰲灣潭幹基情形、

謝作民南下

（廣州訊）僑務委員長陳樹人以本省僑務委員會、自林翼中離職後、會務停頓、爲繼續處理僑務事宜、經決定設立廣東僑務局、委出謝作民爲局長、除令促該員早日南下履新外、並令本省民政廳接收一切、以便謝局長南下抵粵設局後移交、昨據民廳消息前（廿二）日起、指派主管科長轉飭所屬人員前赴該會接收、查公文印信、於是日已接收完竣、傢私什物、定今（廿四）日繼續派員接收、其餘汕頭江門漢口各地僑務處等、則由當地縣市政府暫時保存看管、俟廣東僑務局成立、始派員接收改組、聞謝局長已於昨（廿三）日由滬乘輪南下、計程本月廿七日可抵港、此間華僑團體、已準備派員赴港迎迓、

參加紀念週

須穿制服

（廣州訊）本省黨政軍各界今晨九時、在中山紀念堂舉行擴大聯合紀念週、由省黨部召集、并通告各出席人員、文官穿着中山裝、或長衫黑褂、武官武裝、以昭劃一、整齊

蔣鼎文

或已離粵

（廣州訊）蔣鼎文由閩來粵、經已多日、係住於西堤某酒店、記者昨廿三日按址往訪、查悉蔣主任及其隨來人員、已于廿二日下午三時許離去、一說赴港轉輪返閩、一說則謂蔣氏于昨廿三晨乘搭中航機返閩

張之英辭職

聞將照准

（廣州訊）江防司令張之英一再呈請辭職、無法挽留、聞將予批准、關于繼任人選、聞已內定虎門要塞司令陳策兼任、

史延程抵省

定今日就職

（廣州訊）新任廣東高等法院院長史延程、廿二日抵港、卽晚趁輪晉省、昨（廿三）日晨抵廣州、同來者有司法院特派視察廣東司法專員、司法行政部參事陳簡民、司法行政部科長劉紡西、暨署理廣中地方法院首席檢察官黃秩庸等、而赴港迎迓之高等法院首席檢察官謝英伯、及李紡如等、亦同輪返省史等抵省後、先赴南堤海軍同樂會休憩、定今（廿四）日上午十時到高等法院宣誓就職、司法院司法行政部卽派由陳參事簡民監誓云、

劉志平抵粵

視察各特別黨部

（廣州訊）廣東省黨部特派員、以各大鐵路、及海員機器各工會特別黨部、應否整理、向中央請示辦法、中央執行委員會現復派視察專員劉志平南下來粵視察、俟向粵省各特別黨部視察完竣、始與中央視察員陳立夫等、決定整理各特別黨部辦法、交省黨部特派員照辦實施、劉視察員自漢口來粵、昨日抵廣州、今（廿四）明（廿五）日卽赴各特別黨部巡視云、

電公司股東

擴大收回商辦運動

乘蔣委員長在粵之便舉行請願

並請機器工會工人協助

（廣州訊）本市電燈局、於廿一年間、收歸市營、惟商辦股欵六百餘萬元、併求撥還、迭經電力公司股東在港開會、運動收回商辦、均無效果、近自粵政改革後、各股東認爲恢復商辦唯一時機、現由大股東鄒某蕭某陳某等諸人、發起擴大該項運動、先在本市設立商辦廣州電力公司股東大會辦事處、爲股東聯合機關、已于昨日組織成立、分向省港滬各地股東、極力聯絡、至擴大運動計劃、除先請市商會領導、向政府提出請求外、一面在省召集全體股東大會議、乘蔣院長在粵時期、舉行請願、仿照漢口杭州等地辦法、將廣州電燈局交回商辦、併請機器工會全體工人予以協助、務期達到復廠目的、以維商民利益、

將裁筵捐

商人準備慶祝

（廣州訊）粵省筵席捐、自經裁撤、并審查委員會決議裁廢、廿二日已由該會備文連同決議案、送遞省政府、請予執行、此案已提交今日省務會議討論、撤廢日期、俟表決後、分別飭屬執行辦理、本市酒樓業行商聞訊、特定九月一日舉行全體慶祝大會、屆時全市酒樓茶室、休業一天、

廿四年全年

省營物產售價調查

以糖爲大宗士敏土次之

（廣州訊）本省省營產物、計分鎢鑛、士敏土、糖、桔水、硫酸、紡織品、肥田料、飲料等、其中出產售銷以糖類爲大宗、士敏土次之、鎢鑛佔第三位、據本省調查統計局調查所得、去（廿四）年全年各省營產物售價糖品七百九十三萬三千七百餘元、士敏土六百四十六萬二千六百餘元、鎢鑛三百七十六萬八千一百餘元、肥田料一百冊八萬二千三百餘元、桔水七十八萬七千餘元、紡織品五十一萬三千二百餘元、硫酸十三萬三千餘元、總計全年省營各產物售出價值共達二千零九十八萬有奇、又查本年一月至四月、省營產物之售價、亦有驚人之成績、但仍以糖品居第一位、士敏土次之、肥田料之銷路亦暢、據統計所得、糖品數目來共售出價值爲三百十一萬九千七百餘元、士敏土二百四十七萬一千二百餘元、肥田料九十九萬二千七百餘元、紡織品七十一萬六千五百餘元、鎢鑛卅九萬九千七百餘元、硫酸八萬〇四百餘元、桔水五萬一千四百餘元、倘將來省營各廠一律完成後、不特增加收益、挽回利權亦不少云、

中山警隊

已圓滿解決

（石岐訊）駐防中山警衛隊第四十七大隊、奉當局命令解散、經由省派員前往、監視執行、詎分駐石岐沙溪各隊伍士兵、因要求發給恩餉、延未結束、嗣楊縣長與該隊各長官商妥允發恩餉兩個月、旋卽派員分投散發、各隊兵卽得餉欵後、遂卽陸續繳械、分別遣回原籍、廿二日已全隊解散完訖云、

擬請開征

外商營業稅

（廣州訊）廣州市營業稅局長鄒抚湘、以該局所負稅收、全係華人繳納、外人在內地經商、始終有未繳納營業稅、前任局長武梅生、雖曾經幾度建議省局、該派員前往交涉、以維稅收、惟以種種關係、致未成議、茲粵局既奠定、外人在本市經商、自應依照定章納稅、關於此種進行、擬具呈財政特派員兼財廳長宋子良請示辦理云

夜間清糞喧擾亦應禁止

河南坊衆請公安衞生兩局執行

（廣州訊）河南四十一約坊衆、以承商每夕清糞時間、在深夜一時至五時、清糞婦伕役等、高聲叫囂喧擾、市民好夢成被驚醒、際茲當局厲行新生活運動、夜市營業尙不得逾十二時外、對于夜深清糞之喧擾、尤應有急速改善、以維護市民夜深之安息、特擬聯合請求公安衞生兩局、從速將清理糞溺時間改善、并責成段警督、毋許喧譁、以維夜間安寧云、

南順絲織準備廠

易名示範廠

建築完竣開工

（廣州訊）全省蠶業改良實施區爲增加織戶生產、當經呈奉核准在順德之倫教、南海之官山等處、各設絲織準備工廠一座、先後建築完成、現查各該絲織準備工廠、業已開工、并將該準備工廠名稱、改爲某某縣絲織示範工廠、以正名實、南海絲織示範工廠廠址、雖與該分區距離不遠、而廠內事務、多由該分區職員兼任、職務既多、往返頻繁、現爲時間之經濟計、將該區右巷打通、築一大道、直達工廠、所有工程、聞不日可告完竣、

失業歸僑

流落市面

（廣州訊）安南失業華僑一百二十餘人、近被當地政府遣送回國、前數日乘輪抵省、卽赴廣州僑務委員會請求收容、惟自粵局轉變後、該會會務已告無形停頓、祇得一部份人員留會辦事、當該批失業歸僑到會請求收容時、因經費問題、無法安置、祇由救濟處發給免費船票與各人、請其先行返籍、另謀生計、詎各人持票搭船、均以該會業經奉令結束、不承認所發免費票爲有效、拒絕乘搭、該批失業歸國災僑、因之流離市面、狀至可憐云、

小學設備

注意衞生

（廣州訊）新任社會局長劉石心、以所屬各市小立學校之設備、殊不衞生、兒童健康、大受影響、現計劃擬定衞生大綱、及學校衞生設備、分令各校遵照辦理、

省黨部遷址

（廣州訊）廣東省黨部原在大東路省參議會址辦公、嗣因市土地局遷往合署、故省黨部乃遷往長堤地址、茲以該址狹、于本星期一日陸續將各科股、遷回大東路照常辦公、

貧民救濟院

市府擴充

（廣州訊）市長曾養甫、認爲市面乞丐、亟宜收容、救濟院貧民容額亦須增加、昨特派由社會局長劉石心負責整理該院院務、

先施牙膏

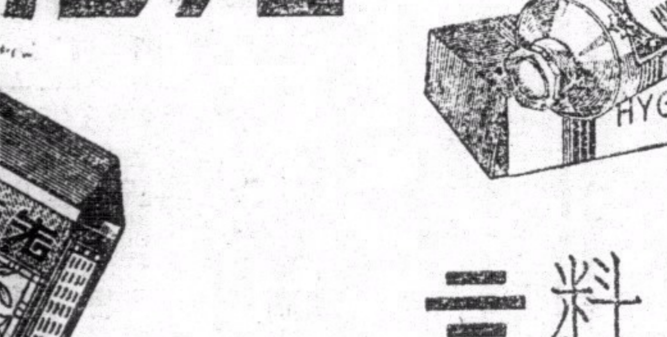

用最高貴原料

賣最公道價錢

先施蘭花粉

馨香

爽滑

先施化粧品有限公司出品

察省建設廳 積極推進各項建設

便利冀察交通補修張平公路 宣化屈家咀煤礦決招商開採

（張家口訊）察省建設廳二十四年度完成之事業、成績斐然可觀、現正努力積極建設之事業、亦屬不少、如修補張平公路、修築涿鹿至禪房村公路、修補西渠壩、補修漢卿橋水母宮森林公園、建築辦公房屋及水池、開採宣化縣屈家咀煤礦、整理太平公園及農林試驗場、建築順水壩擴充苗圃、督促各縣籌辦籌設民生工廠、設置家禽運動場及雞舍、添購純種波支種豬、添購美利奴種牡綿羊、訂定綿羊繁殖合作規程、擬架設由蔚縣至黑石嶺一段線路等十四項、除未能預計者外、共約需款三萬七千七百餘元、現在大部將辦理完竣、玆探其要項如下、

㈠補修張平公路、爲便利冀察兩省交通、現正在補修中、由各縣地方款勸支、㈡修築涿鹿至禪房村公路、爲銜接懷蔚公路以利交通、現正在修築中、亦由各縣地方款勸支、㈢補修西渠壩、爲防範本市水患、現正在施工興修期間、用款四千二百五十三元四角、由本市附加一月房捐、呈奉省政府令准、飭由公安局代收、本年七月底完竣、㈣補修漢卿橋、爲便利載重大車通行、現正在施工興修期間、用款八百九十一元七角、亦由本市附加一月房捐中取得、本年七月底完竣、㈤水母宮森林公園、建築辦公房屋及水池、現在正施工修築中、用款六千三百元、由本年造林費一萬元項下開支、限一月完工、㈥開採宣化縣屈家咀煤礦、爲調劑煤荒、平衡市價、現正籌備招商標租領照、用去各項費款共二百五十餘元、由建廳公款中支出、㈦整理太平公園及農林試驗場、建築順水壩、用款約二千餘元、修補費由建廳公款支取、築壩費係呈准省府由財廳籌撥、現房舍溫室業已修竣、順水壩已於七月中完工、㈧擴充苗圃、幷建設森林公園、在水母宮購地七十八畝、闢爲苗圃、建築辦公室工友室蓄水池等、並栽植花木、用款一萬零二百餘元、由中央撥給、現正在建設中、原計劃需款約一萬元、本年係先就一萬元之已發款數、擇要舉辦、㈨督促各縣籌設民生工廠、本省工業向甚落後、失業貧民、比比皆是、亟應廣設工廠、以爲救濟、每工廠經費至少不得少於千元、由各縣自籌、或由商民集資、本年度內應一律成立、凡已設立之民生工廠、皆擬增加毛織手工業一科、專司研究改良本省毛織業事項、㈩設置家禽運動場及雞舍、約用款一百元、擬由雜款結存項下勸支、七月底完成、由第一種畜場主辦、⑪添購純種波支種豬、以便推廣民間、業經向河北省第二農事試驗場函商訂購、約計用款三百二十元、擬由雜款結存項下勸支、於七月底完成、由第一種畜場主辦、⑫添購美利奴種牡綿羊、爲繁植羊羣、奴種羊業經向北平大學農學院主人礎商辦理、約計用款七百五十元、業經呈廳籌撥、於七月底完成、由第一種畜場主辦、⑬訂定綿羊繁植合作規程、指導民間組織綿羊繁殖合作社、現正在規劃籌設區域、約需調查費三十元、擬由經費項下撙節、於十月底完成、由第一種畜場主辦、⑭擬架設由蔚縣至黑石嶺一段線路、與河北線路銜接、可以直達消息、刻正在測量線路及籌備中、用款二千四百餘元、由建設廳咨請財政廳轉撥、由長途電話總局主辦、

月光浴

現在提倡日光浴的國家、已有德國、匈牙利、芬蘭等數國、至於提倡月光浴的却未嘗聽得、現在、我國的南鄰暹羅竟有月光浴之舉了、這種月光浴、時間在夜裏、地點則在北欖波區、北欖波是一個政治混亂的區域、地痞流氓遍地皆是、殺人命案、稽不可考、賭風尤爲熾盛、其中有所謂月光浴會之設、係專供一般中產以上者消遣、但任月光浴的人、泰半是年輕貌美的暹、華、越、各籍的少女、每當月朗風清之夜、即有少女成羣、一絲不掛、翩翩跳舞、且赤條條行走場中、任招待來賓之責、「醉翁之意不在酒」、一撫摸依猥、無所不爲、且可招之侍寢、惟此種場所、設立頗爲秘密、場面裝飾華麗、穩闢有花園、遍植芬芳花卉、儼然貴人的別墅、故非個中人、頗難偵知其所在、這種月光浴的提倡、和歐西各國的日光浴相較、意義目的、眞有天壤之別了、

石友三發達史

保衛華北其斯人乎？

在革命的怒潮澎湃的時代裏、從小小的軍人而「連陞三級」者、石友三便是其中的一人、

當國民軍在五原誓師的時候、石友三的名字還不大在報紙上出風頭、至第二集團軍（即西北軍）克復河南、與國民革命軍共同北伐的時候、位不過馮總司令的衛隊旅長、那時蔣馮兩總司令在徐州初次晤面、石友三曾表演他的傘手翻單槓子、他的翻槓子本領是誰也比不上的、

後來屢升師長軍長總指揮等職、所帶的隊伍由幾千人擴充到三四萬人、地位愈來愈高、實力越弄越强、心也跟着大起來了、

在民國十八年夏間背上峯之命、率兵三師一旅、像然反正、投誠中央、當時當局畀以皖省主席之職、使其戛衛京畿、後桂省李白率兵侵粵、陳濟棠電中央求援、中央派第六路總指揮朱紹良率國軍兩師赴粵陳、而石友三竟請纓援粵、中央允之、命其率第十三路軍全部由海道赴粵、

在十一月間陸續由蚌埠運至浦口兵車數十列、佈滿了浦口浦鎮一帶、車站上停滿兵車、其衛隊更覺威武、懸盒子砲、右手執大刀、令人不寒而慄、當時浦口小地方驟來此三萬人馬駐紮、其熱鬧其擁擠、非筆墨所能形容、江邊各碼頭停了航海艨艟幾艘、有一二萬人、司令部始終未下車、到二日早晨忽然已上船的兵士一齊回陸、輪船空空如也、人墮五里雲中、二日下午四時石友三忽自湯山浴罷回浦、召集緊急會議、以「喝大湯」而使部下異動、至夜十一時許忽嗾使士兵將津浦路總局大肆搜索、浦口街市「檢查」一空、並將車輛掃數北開、直至翌晨八時乃全部離浦北走、

異動時臂章忽忽以紅藍布湊合而成、後退滁州至明光臨淮蚌埠宿縣一帶、盤踞有數月之久、充公財帛斷絕交通、身受者至今猶是寒天喝冷水、點點在心頭、

至十九年春、再受中央招撫、開赴河南做帶鄉司令、後又投晉、反抗中央、旋勢窮力蹙於豫北、又到瀋陽求張漢卿副司令、痛哭陳誠、服從中央、遂駐順德等縣、又於廿年七月十五日乘張漢卿在北平臥病之時、舉兵北犯、東北軍助其餉械、乃遭其反噬、反覆無常、一至於斯、迨兵敗力盡、乃由羊角溝逃至大連、「托身友邦」庇下、

於是屢次至天津活動、與靜桂寅、張璧、白堅武等齊名、同爲不良領袖、伺隙以謀危害黨國、而今則出任冀察政務委員會委員及保安司令之榮職、保衛華北、惟斯人乎、人非蓋棺、不能論定、我們等着瞧石司令的豐功偉績吧（小高）

拆字太王

海拆上字大王、從前三馬路小花園、有個「小糊塗」拆字攤在這一間陋室中、日夜人如潮湧、擁擠不堪、拆一個字、需洋一元、而一般投機者流、因他談言必中、機斷如神、倒並不嫌他價貴、紛往問津、十年前交易所風行時代、小糊塗的生意更應接不暇、賣空買進、只憑他一句話、據說很有神效、他的財富與聲譽、直可與瞎子與鑒光相頡頏、稱之爲拆字大王、自然不是過譽的喲、

導淮可如期完成

建廳派員留淮驗收工程 長江坍岸現正從事測量

（鎭江通訊）省府以導淮入海工程、現將次第竣工、曾爲視察全部工程起見、派第三科長陳際唐、赴淮至工次實地視察、頃陳氏已公畢返省、據告記者云、本人此次赴導淮工次視察、勾留工次約一週、所有各段工程、均能遵照期限趕做、各工段及土方已全部完成、蘇建廳特派技士承啓棠留淮、負責辦理驗收事宜、總計導淮自民二十三年十一月間開工以來、迄今僅達一載有半、預計全部工程當可如限完成云、

疏導淮北積水 限下月初完竣

疏導淮北積水、開挖岑池、善後、車軸、三河工程、自積極進行以來、除岑池外、其餘均甚順利、茲據建廳消息、岑池河工程、現已將完竣、蓋以土方最多、工程較大、因主持人員之努力、趕辦完成、其餘車軸善後兩河工程、建廳限於下月初一律完竣、至有無事實困難、屆時能否完成、尙難決定云、

建廳籌劃整治沿江堤岸坍塌

蘇建廳鑒於長江蜿蜒而下至本省而達海峽、奔騰急千里、紆迴境內、常呈險突之象、沿江各縣唯賴一綫堤防以自守、而急流頂撞、岸土崩潰入江者、不可勝計、坍勢最烈者上爲江都之六圩、下屬南海、、六圩之坍削、受江潮激漲之影響、特積極計劃整治水道之工程、最感困難者、厥爲費用太巨、前由中外專家、擬具整個計劃、是否妥善、正由全國經濟委員會派員測量、作模型試驗中、據建廳消息、此項工程、非本省財力所及、擬請中央主辦、本年度蘇省擬先行擇要籌辦治標工程云、

美華僑工作

（紐約通訊）美國華僑的正當營業、除在華人區出售各種中西物品、以供華人之用外、其與美人來往交易、美東則以開設古玩店、雜碎館、洗衣館、爲大宗、美西則以開設醫館、（以中醫治西人疾病）、牛肉店、瓜菜店、市場、（擺設鷄鴨魚菜食品等）乾貨店、（售婦女襯衣裙帶手巾絲襪及一切衣飾）爲大宗、工作則多在西人家內作、及旅館、餐館等處營帳司廚、美南尙有與墨西哥人黑人及紅印度人交易之雜貨店、出售罐頭食品蔬菜等、

漢市紙業現況

國產紙張銷路日窄 洋紙營業亦告不振

（漢口航訊）本市中外紙業、內分書棧、本竹紙、皮紙、洋紙等行、及紅綠紙作坊、歷史最久者爲書棧業、惟以製作賬摺牋封對聯、及發售文具爲主要業務、兼售紙張爲副業、民國紀元前十餘年洋紙始流入本市市場、而國產紙張之商號、亦隨之發達、源鮮、大昌、久記、錦記、均爲當時之著名洋紙商號、、中外紙業、各自成一幫、至民國三年始聯合組中外紙業幫、至十三年改稱中外紙業商會、二十年始改今日之中外紙業同業公會、本市文化日趨發達、故中外紙業亦隨之發達、近年來、因國民經濟凋敝、市場資金週轉不靈、中外紙業亦告不景氣、且因國產紙張、缺乏改進、文化事業上、多採用舶來品、雙國產紙張銷路日窄、茲將中外紙業情況分誌於后、

書棧店業

㈠手工製造、凡商店所用之帳摺、及一般用之信紙及對聯之用品、均係自製、同時亦兼印名片、裝訂書籍、其始多以手工木刻、現多採用石印、亦有用鉛字印刷機者、㈡經售紙張文具、紙張多爲國產如江西之毛邊、官堆、連史、安徽之宣紙、錦紙、近亦有兼售洋紙者、如鈁、臘光紙等、文具則中外各類均有、營業以門市爲主、批發客幫較少、

本行洋紙

本竹紙行及皮紙行係行業性質、本身無貨出售、完全代客買賣、其利潤在行佣、江西所產之毛邊官堆、連史蜈聯等、均屬本紙張、皮紙則爲本省陽新及陜西之白河所產、惟因國產紙張銷路漸窄、各方多兼營洋紙、以維營業、洋紙行商號經售之紙張完全爲東西洋紙張、其營業完全係批發性質、專供客幫及本市商店採辦、不門市零售、故其營業額較其他各業爲大、然利潤較薄、其貨物完全來自上海、

紅綠紙作

紅綠紙作坊、係手工製造業、其業務在將原色紙張以人工加染各種彩色、或自行採辦加染後發售、或代各商號加染、其利潤在工資而不在營業、經染之紙張、均爲江西之官堆紙、連史紙及獎紙加染、據

目前調查

中外紙業、已加入該業同業公會者計有六十五家、未加入會者約七十家、合計約一百三十餘家、民國二十三年後逐漸收歇者、計有永興等六十餘家、現有商業僅書棧商號三十七家、洋紙兼其他者二家、本竹紙行四家、皮紙行二家、紅綠紙一家、白紙二家、蘇紙商號一家、北平紙張商號一家、計共六十五家

營業情形

中外紙業各業以洋紙商號營業額較大、平均每家營業額年達二十餘萬元、其他各業商號均在萬元至五六萬元之間、利潤則以書棧業較大、近以市場凋敝、批發不靈、收歇、土業紙張銷路日窄、洋紙價又昂貴、致均告營業不振、

待他重與畫眉時

細數郎輕薄

古詞有（獨抱影兒眠：背看燈花落：待他重與畫眉時：細數郎輕薄）之句：其描寫相思苦楚：體貼入微：令天下離人讀之：倍增離感也。相思：最容易傷及腦神經：故時時會發生頭暈眼眩：精神疲倦之狀態。非及早療治：將釀成神經衰弱或瘋狂之症：殊爲危險：虎標永安堂頭痛粉：爲治百般頭痛之聖藥：不管因何而頭痛：服之不須三分鐘：即見痊愈：善于相思的人兒：請注意及之：

棋國春秋

•橘中子編•　•每日出版•

◁……•第一九三期•……▷

南華會主辦

團體棋賽中亞軍之逐鹿

東區江鎬垣 對 南華劉劍萍（一）

第一局劉先和

劉	江
卒三進一	兵三進一
馬二進三	馬二進三
相七進五	馬八進九
馬八進六	象三進五
車九平七	車九進一
卒七進一	車九平四
車一進一	兵三進一
車七進四	士四進五
馬三進四	炮二退二
馬六進四	砲二平三
車七平八	炮八進三
馬四進二	炮八進二
炮八平二	將五平四
士六進五	車四進二
士五進六	將四平五
車一平八	炮三平四
士六退五	兵一進一
馬二退四	馬三進四
車八平六	車一進三
馬四進六	炮四進四
車八進四	炮四平五
車八平六	車四進一
車六進一	兵九進一
馬四進二	車一平三
馬二進一	車三進一
車六退二	炮五進三
相三進五	車三平九
卒五進一	兵五進一
炮二平一	車九平八
車六進二	兵五進一
車六進一	車八進二
卒一進一	馬九進八
卒一進一	馬八進六
相五退三	車八平一
炮一進二	車一平九
炮一平四	兵五平六
車六退一	兵六平七
車六平九	兵七平六
卒一平二	車九平七
相三進五	兵六平五
車九平五	兵五平四
車五進一	

江鎬垣

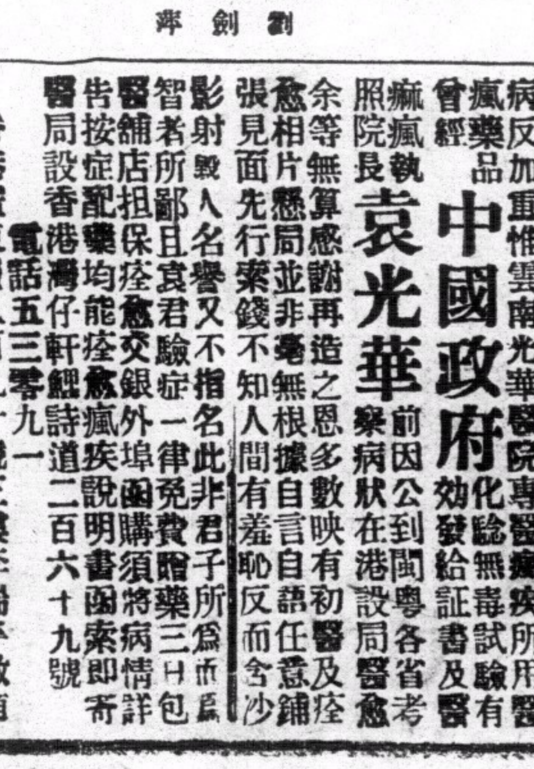

劉劍萍

實業部公報

第二八七期業已出版

本公報登載關於農林鑛工商漁牧及勞工命令法規公牘調查統計註册廣告等項每週出版一次訂價全年大洋五元郵費在內零售每册大洋一角凡關心實業法令及建設事業者均應購置一份以資參考如訂購者請逕向實業部總務司第四科接洽可也

證明 醫瘋良法

中國政府憐憫瘋人規定條文藥不經化驗無醫瘋執照者不准營業因常有似瘋非瘋及已中瘋者情急萬狀急於求醫又不察醫者之有無醫瘋證據及實效但見潤大鋪張妄行求醫病反加重惟雲南光華醫院專醫瘋疾所用醫瘋藥品會經**中國政府**化驗無毒試驗有效發給證書及醫瘋執照院長**袁光華**前因公到閩粵各省考察病狀在港設局醫愈余等無算感謝再造之恩多數映有刻醫及痊愈相片懸局並非毫無根據自言自語任意鋪張見面先行索錢不知人間有羞恥反而含沙影射毀人名譽又不指名此非君子所爲而且智者所鄙且袁君驗症一律免費贈藥三日包醫舖店担保痊愈交銀外埠函購須將病情詳告按症配藥均能痊愈瘋疾說明書函索即寄醫局設香港灣仔軒鯉詩道二百六十九號電話五三零九一

香港廣東道八百九十號三樓李端平啟

體育版

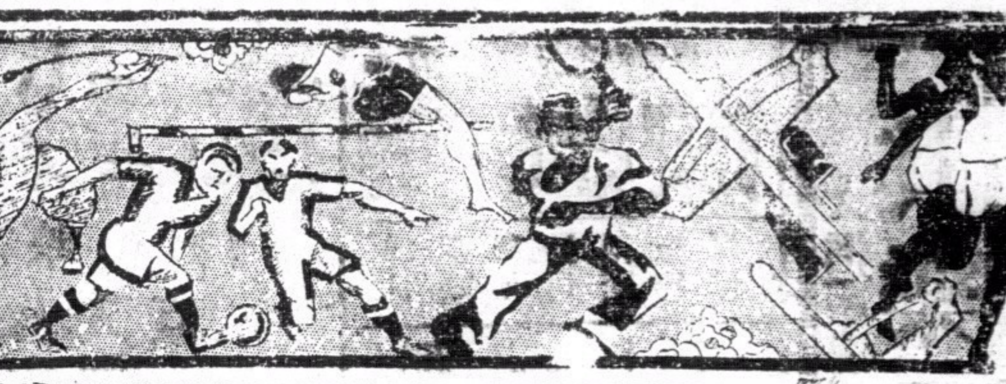

公開壘球賽功德圓滿
廣州培正榮膺冠軍
華僑隊竟棄權玉成好事
壓軸戲義勇軍慘敗美僑

本屆公開壘球賽、因參加隊伍過多、而銅鑼灣球塲、又爲海軍當局收回、故總會爲早日結束戰事起見、特將拖路沙岷句奴兩艦及坎拿大取銷比賽、而東方會亦以奪標無望、雅不欲延長戰事、故自願將對華僑兩塲放棄、以成人之美、按現目形勢而言、培正與華僑平分春色、尚舉行決賽、方能決定冠軍誰屬、但華僑因事自願放棄、故總會遂宣佈培正得冠軍、昨日義美之戰、不過按秩序舉行、於大局實無關重要、昨日美僑之敗、受創最深者爲第二局、蓋諸將錯誤百出、義軍近日藝術、突飛猛晉、不過投手實雲、時好時劣、應敵仍未致稱老到、利安納三兄弟每次出戰、頗爲認異、非苟且之輩可比、來年此隊定成大器也、戰情畧述如后、

捷報飛來 美僑受挫

第一局雙方堅守陣地、毫無發展、相持不下、第三局戰情變化、美僑潰不成軍、受創之深、令人咋舌、利安納一戰便被黜、實雲自由上壘、再偷二壘、小利安納發球、河地利漏接、實雲乘勢歸位、開始建功、奄利安納又進壘、榮利擊球被黜、但先小利安納歸位、再報一功、榮利雖被黜、然亦有價值也、追後美僑頻頻錯誤、義軍戰來更形順利、且比路度更獲全壘打、又是蟬聯得分、此局美僑連負八分、

勢如破竹 義軍得勝

美僑自受挫後、銳氣大減、由活潑而一變爲侷促、至義軍則龍精虎壯、明攻暗襲、無不水到渠成、報捷者紛至、又獲四分、成十二比零之局面、至第四局美僑始畧有轉機、以三分紀錄而破光蛋、第五局美僑施打、阿倫先後被黜、阿地利一棒得利、暗攻暗偸、進至三壘、台後梅亞繼出一球、大利安納接住、利忘記三壘有敵、故不投三壘、殺敵人、反將投至二壘、阿地利乘其誤投、獲得一分、苟利氏投球一壘截擊梅亞、則梅氏必失、阿氏雖歸位亦徒勞無功也、結果十五比七、義軍告捷、

△兩隊陣綫

(位置)	(義軍)	(美僑)
投手	實雲	湯臣
捕手	榮利	阿倫
一壘	哥士打	靴打
二壘	比路度	阿地利
三壘	小利安納	感廉士
游擊	大利安納	巴路士
左堅	奄利安納	高士丁
中堅	夏仙	摩拿
右堅	地沙	梅亞

△兩隊成績

	(義軍)	(美僑)
第一局	〇	〇
第二局	〇	八
第三局	〇	四
第四局	三	〇
第五局	四	〇
第六局	〇	三
第七局	〇	××
	共七分	共十五分

世運代表團隨征記 第七信(三)

中央社特派員馮有眞

赴市府歡迎會

出站後、除體育考察團一部份團員約十餘人、轉車赴漢堡、其餘赴營地駐宿外、所有各隊選手及職員、分乘大汽車三輛、直赴柏林市政府、在市府大廳中舉行一個簡單的歡迎會、市長林伯德Gilsa親臨致詞、態度極爲懇摯、

入奧林匹克村

全體辭別市府後、即乘車駛赴奧林匹克村、村離市達四十公里、十一時一刻抵達、村的前面、建了一排入字形的樓房、大門兩旁排列的旗桿、已升了二十一國的國旗、全體下車後、即在大門前集合、由奧村總督傑而麥Gilsa致歡迎詞、沈嗣良答詞、旋由軍樂隊奏我國國歌、舉行升旗禮、我們肅立着、目送青天白日旗在黃面十一根旗桿上慢慢的升上去的時候、心裏眞是說不出的快樂、禮畢、即整隊赴宿舍、在前面引導的樂隊、奏着悠揚的曲調、選手們精神煥發、步法整齊、極爲已抵奧村的各國選手所注目、由村的大門到宿舍、約有一千餘公尺、到達後、又舉行升旗禮、即散隊投宿、

衛冷飯店茶會

下午六時、駐德大使館、留歐學生總會、留德學生會、工商聯合會、在奧村附近的衛冷飯店Wilhelms Hotel聯合舉行茶會、歡迎選手團及戴季陶鄒魯兩氏、到五百餘人、由駐德大使程天放氏主席致歡迎詞、學生會代表汪君致詞、戴鄒兩氏及選手團代表沈更在相繼答詞、茲錄程大使演詞原文如次、

今日承德大使館、旅歐和留德兩學生會、工商聯合會、聯合開茶會歡迎戴季陶鄒海濱先生和世運會中國代表團全體職員和選手、感覺異常榮幸、除鄒先生因出席大學會議和世界教育會議而來歐之外、其餘均爲參加世界運動會而來、此點使天放於歡迎之中、有甚深之感觸、

程大使之演詞

中國古代文武不分、故對體育異常重視、射御禮樂書數同列於六藝、其重要可知、春秋時、列國官吏平時則爲卿大夫、一旦國家有事、即轉爲將校、率兵禦侮、而一般國民、亦均能執干戈以衛社稷、苟非平時重視體育、不能做到、孔子爲吾國最大之學者、同時亦嫻武術、故譜稱其習射於矍相之圃、觀者如堵、其射法之精可見、降及後世、文武分途、讀書人視運動爲鄙賤之事、不肯爲之、不復講究體育、國民體格、乃日趨於委靡、一有外侮、祇有俯首乞憐、毫無抵抗能力、宋以後、中國兩度亡於異族、體育之不振、實爲重要原因之一、元清入主中國以後、未幾卽爲中國人所同化、故開國時、勇武族健之風、不及百年、亦一變而爲委靡軟弱矣、及十九世紀中葉以後、吾人與西洋民族接觸日多、覩其尚武風氣之流行、與國民體格之發達、先覺之士、如麥初顯、知體育與國家關係之密切、而從事提倡、然積重難返、一般國民、仍未養成運動爲日常生活一部份之習慣、故中國提倡新教育已四五十年、而體育成績、較之西洋各國、瞠乎其後、不特西洋式之運動不如人、卽我國固有之技術、亦衰落伍、如日本之柔術、由我國之拳術蛻化而來、然今日柔術在日本、遠較拳術在我國爲普遍、中國發明弓箭、在西洋之前、今日則北方尙有習射之人、長江以南、欲講弓箭而不可得、其衰落至此、而美國則反盛行提倡、各大學均紛設射箭俱樂部、男女生均加入習射、風行一時、此等事實、吾人每一念及、輒覺汗顏無地、然而慚愧之中、有可以自慰者、在悲觀之中、有可以樂觀者在、則最近數十年來吾國之體育有顯著之進步也、自國民政府定都南京以來、知體育爲一切事業之基礎、提倡不遺餘力、故自九一八以後、雖國難嚴重、而全國及各省之運動會繼續舉行、中央國於體育之經費、歲有增加、本年復撥給巨款、以爲出席世運會之費用、俾諸君能來德參加、運動成績、較體育先進國自然相差尙遠、但以與本身比較、則每開一次運動會、必有數種新紀錄之發現、卽爲進步之表現、球類技術——尤其足球籃球——較十年前亦進步不少、在遠東比賽時、常可擊敗外人、尤可喜者、運動風氣、已逐漸普遍、習者日益衆多、國民體格、較昔爲勝、尤其青年女子、已非復昔日弱不禁風之概、此均可供吾人瞻仰民族前途而爲之興奮也、此次中國參加世運會、此已爲第三次、然一九二八年第九屆世運會、我國祇有職員一人、一九三二年第十屆世運會、我國亦祇派選手劉長春君一人、均祇可認爲旁觀性質、本屆則有男女選手七十人、職員二十餘人、國術表演員九人、體育考察員卅餘人、總數達一百三十餘人、實爲破天荒之大規模正式參加、國民政府又特派戴院長季陶先生爲政府代表、表示鄭重、代表團出國時、蔣院長親自授旗、以資鼓勵、報紙對代表團消息、逐日詳細記載、政府及國民對諸君期望之殷由此可知、而諸君使命之重大、亦不言而喩矣、吾人每謂運動會選手之使命、在奪錦標、天放殊以爲不然、中國既屬第一次正式參加、諸君能得錦標、固大佳事、卽不能得錦標、國人亦決不責備諸君、諸君之使命、蓋別有所在、諸君在京時、蔣院長曾勉諸君、「爲國家爭光榮」、而德國之國家體育總裁阿思隆、亦告其運動員「由人格之生活中表現德意志民族之精神」故天放認爲諸君之使命、一方面在運動場上、在寄宿舍中、在街頭、在店肆、在公共場所、一舉一動、處處均表演整齊嚴肅、守紀律、明責任之精神、不讓他人有絲毫之指摘、使德國國民及外國來賓、均因與諸君接觸、而對中國人發生良好影響、另一方面則當觀察德國人之精神、帶回中國、吾人均知德國因歐戰之失敗、機械賠款喪權失地、至爲慘痛、今不及二十年、已卓然復興、最近數年來、在國際地位、尤提高不少、此實爲德人不畏困難、不懼挫折、在領袖領導之下、團結一致、埋頭苦幹之結果、決非倖致、中國今日在存亡絕續之交、亦必有團結一致、擁護中央、服從領袖、埋頭苦幹之決心、始能渡過難關、恢復民族在歷史上光榮之地位、諸君由德返國以後、當盡力宣傳此意、凡與此原則背道而馳者、卽爲國家公敵、如是、則假如能做到、此兩點收效、則雖不得錦標、而對國家所盡大力已甚矣、敬祝諸君努力、(未完)

本屆世運會以電力計時、成績異常準確、爲發令員之新式手槍

遊艇賽 美得四勝

(海通社八月廿三日基爾電) 基爾遊艇比賽週、現已結束、美國得勝四次、除得德元首金杯外、國際馳名之瑞典皇家遊艇會之獎、附喀及戈林獎均爲美國所得、美國艇「印度探子」號最爲出色、屢賽皆捷、意艇次之、

世運大會開幕時之熱鬧情形

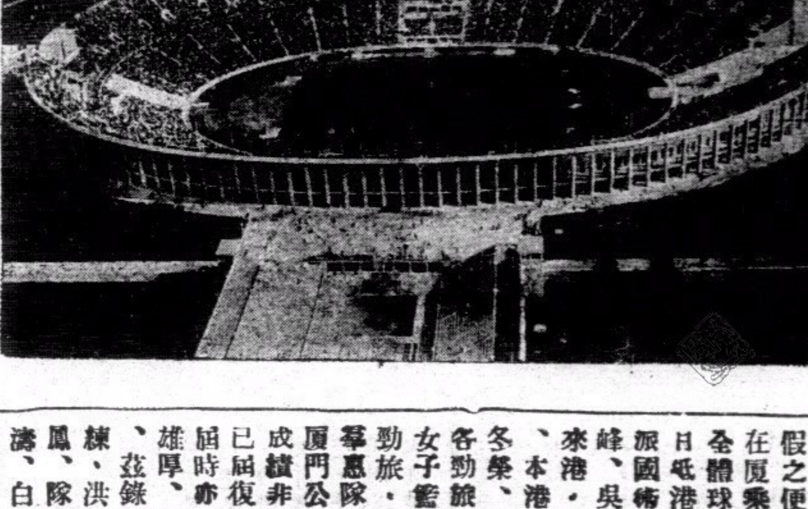

我世運足球隊在巴黎 戰和紅星隊
比二二觀衆異常擠擁

(八月廿二日巴黎電) 參加奧林匹克運動會中之我國足球隊、本日午後在近郊聖玲地與本京勁旅紅星隊、舉行友誼比賽、觀衆甚爲擠擁、上半時紅星隊以一對零佔先、下半時中國隊扳回一球、結果二比二、卒成和局、中國隊隊員、攻守敏活、技術優良、觀衆欽佩不置、

廈門精武女子籃球隊 定期拔隊來港挑戰
約二十七日可抵港

廈門精武會女子籃球隊、特乘暑假之便、鐵定本月廿六日在廈乘山東輪來港挑戰、全體球員、計程可於廿七日抵港、該會已于日前委派國術教練劉金泉、楊青峰、吳劍影等三人趁荷輪來港、接洽一切比賽事宜、本港精武會籃球主任施冬榮、業已代其邀請本港各勁旅與之週旋、查精武女子籃球隊、實力與月前來港之華惠隊相等、爲廈門著名勁旅、廈門公開籌款購機比賽、成績非常優異、本港女校已屆復課時期、各隊健兒屆時亦可齊集、實力當然雄厚、預料必有一番角逐、茲錄該隊名單如下、隊長、徐素鳳、隊員、陳毓珊、石振濤、白碧華、陳玉針、藍婉華、曾翠珍、黃素月、林秀貞、顏錦英、陳雲卿、林飛燕、

友誼籃球賽

華雄會雄字籃球隊於昨午二時與青年會職工隊作友誼賽於中青健身房內、開始後、職工卽以四比〇、八比二猛着先鞭、華雄經雙番激鬥、一鼓作氣、脫穎而出、以廿六比十八完結上半塲、易陣後、華雄氣燄益盛、前線兩馬一謝、嫻健標悍、無孔不入、職工亦力戰不已、終因實力關係、卒以七十對四十之比數受挫、個人紀錄如下、

華雄		青職工	
馬炳釗	十四	黃銳	十六
馬兆華	廿四	黃熾洪	十二
謝厚隆	廿四	岑煊	四
蔣炳樞	二	陳蘇	六
張耀森	六	楊其熙	二
總結	七十		四十

今日潮汐

漲 上午九時十五分 下午十時四十分
退 下午二時廿八分 下午三時五十四分

小足球

△星華小足球隊、於昨星期六日下午六時以一對一和友聯小足球隊、及星期日下午五時以零對零和華星小足球隊、兩塲均在卜公球塲、茲錄星華隊球員列左、

對友聯隊陣勢
陳
蘇
鄭 發 漢任
曾錫康 蘇
宋榮瑞 鄭炳輝 陳建發

對華星隊陣勢
陳
滔利
麥耀池 周
鄭振洪 林
宋榮瑞 陳 袁炳根

△華雄體育會小足球隊、昨午六時與勁旅五嶽隊作友誼戰於卜公球塲、華雄實力雄厚、中衞區兆榮表演尤佳、全塲奔走挑撥得宜、卒由黃國昌連射三球、獲得勝利、比數爲三對一云、華雄球員如下、袁芳濤、郭松栢、周德堃、黃文標、區兆榮、李聯萱、黃國昌、

△南京電筒廠小足球隊昨日與西强學字組作友誼賽、結果、三比三和局、

△漢英會A小童隊、勝超然隊四比一、今天星期一日漢英會A小童隊、下午五時與文强隊、作友誼賽于蘑頤園、

△漢英會A陣容
朱
余靜南 劉湘
周志新 啓 蕭然輝 黃永全
文 郭英賢 郭英樂 鄭如勤
後備 劉榮光 劉耀光 梁錦鴻

△卑利小足球隊昨與小魁星小足球隊作友誼比賽于新華仁球塲、雙方表演極佳、結果、卑利以十二比一大勝小魁星小足球隊云、茲錄出塲球員如下、

胡實强
謝少康
劉鏡森 羅兆揚
麥瑞琨 梁永福 黃智福
生力軍、伍芳生、伍芝、麥英才、張天成、

△廣州聯英小足球隊征港首塲約漢英漢於今天星期一日下午六時友誼賽於蘑頤園、查聯英隊乃廣州各團體之小球健將組織成軍、此次犯港、實力甚是雄厚、港中各小球隊定有一番劇戰、茲將雙方陣勢列左、

△漢英漢陣容
文君泰
曾 仲文 鐘
黎達才 福
莊錦全 郭英棋 張松根 劉子德
生力軍 陳加禮

△廣州聯英陣容
余國駒
梁 安
胡錫潤 吳乃庚
黃耀淦 鍾伯桓 溫其慶
生力軍 余兆榮 梁標林 余業均

又該隊現住六國飯店、各球隊如約賽可通函約賽、

公開籃球賽
華僑精武作最後比賽
甲組奬杯爲青年甲奪去

公開日記杯錦標籃球賽、甲組日記杯早已功德圓滿、各歸正位、冠軍爲青年會攫去、至乙組錦湖杯、本亦已于前週結束、祇因華僑對精武一塲、華僑臨時徵得精武同意、改期今日下午六時在青年會比賽、故未能依時結束、前週華僑對華雄一塲、因華僑屆時全體球員不暇出戰、業由球証宣判華僑棄權、華雄獲勝、近聞華僑方面不服、上訴請求與華雄隊再作正式比賽、至將來如何解決則未能、茲定錄各隊成績如下、

△甲組日記杯

(隊名)	(次數)	(勝)	(負)	(得分)
青年會	六	五	一	十分
南華會	六	五	一	十分
印警	六	二	四	四分
華僑	六	〇	六	〇分

(最後決賽青年會勝南華得冠軍)

△乙組錦湖杯

(隊名)	(次數)	(勝)	(負)	(得分)
陽光甲	八	八	〇	十六分
華雄	八	七	一	十四分
南華	八	六	二	十二分
精武	七	三	四	六分
雷霆	八	三	五	六分
華僑	七	三	四	六分
華大紅	八	三	五	六分
華大藍	八	一	七	二分
陽光乙	八	〇	八	〇分

J. ULLMANN & CO.
ALEXANDRA BUILDING
CHATER ROAD
JEWELLERS WATCHMAKERS

瑞士男女裝手錶
叻割・時刻・準確・
極合於香港及熱帶所用
保証 能避汗。震動。塵土
避水。兇避攝鉄磁性。
不生銹鋼壳連手鏢鈪或無鈪
價值 由七十元至七十八元
遮打道烏利文洋行啓

赫威避孕防毒藥片

解决
婦女體弱。不宜受孕。養育子女、貴乎子女健康。母體房弱而孕育太多。不獨影響個人健康。其所生之子女。亦多夭折者。欲免此弊。惟有節育可以補救之。子女太多。入息太少。生之非艱。養之爲艱。有聰明之夫婦。然後有限制生育之思想。

節育說明書 函索卽奉
注意此藥片外用確能避孕兼防毒。帶用無碍。行銷久。牌子老。久爲用者所信賞。認爲最安全可靠之節育片。敬告諸君。切勿貪平悞購無效僞藥而悞事
▲各埠大小藥行藥局均有售▼
香港華人行八樓 電話二一六一六 合興行謹啓
廣州 老威藥房 永華藥房 上池藥房 新世界藥行 柏林藥行 良濟藥行 玉山藥房 仁壽藥房 長壽藥房 均有售

實業部月刊

第一卷第三期要目

- 實業畫報(二十三幅)
- 中國煤產運銷問題……吳鼎昌
- 統計的專門化與大衆化……譚敦偉
- 發揮合作的効能……章元善
- 七十年來中國對外貿易趨勢……曾立瀛
- 積穀害蟲高溫殺死之試驗……祿作舟
- 編製經濟預測之統計方法……李蕃
- 本年第一季中國之國外貿易……王懿芳
- 中國的血汗制勞動……陶鎔成
- 中國女工問題……林二育
- 合作運動與合作政策(專載)……王志莘
- 全國煤礦業會議紀要
- 浙江改進桐油產銷事業計劃
- 實業消息(八十則)
- 統計資料
- 實業論文索引
- 物價統計

半價優待 基本定戶辦法 (國外郵費照加)
一、全年十二冊半價壹元(八月底止)。
二、凡機關團體定閱中國實業誌、中國實業及商標公報(各誌一冊)、全年定閱者(完爲止)。
三、以上項辦法、訂閱者直接向本部爲限。

定價 每期二角 全年二元 定閱處:實業部總務司第四科

實業部印行

請省港澳製造出品廠商注意

現有外埠鉅商來函、欲向省港澳各製造廠訂購大帮貨品、如笠衫、恤衫、皮鞋、布鞋、膠鞋、毛巾、餅乾、糖果、化粧品、手帕、花、電筒、筆芯、烟仔、牙刷、絨帽、小童玩具、鐵枱布、麻布、枕、衣夾、視、等等、有意傾銷貨品者、請將價目及該貨品列明價、(幸勿過高、以最低爲宜)、函寄香港德輔道中二百三十六號三樓招商處 電話二二四一四四

娛樂大戲院
破天荒裝置冷氣機 消暑怡情唯一勝地
即日兩點半、五點十、七點一刻、九點半開映
雷電公司野獸巨片

猛獸噬人
法蘭北監製
這是法蘭北三年來的心血結晶，他深入莽洲叢林，計捕猛虎，幕幕驚心動魄之至。
快要放映 赤膽將軍 和理士比 利巴巴拉 士丹域 合演
不日放映 慈父孝子 珍尼華德 積倫理 主演 巨片

東方戲院 最後一天放映
雷電公司出品 熱烈頑艷 壯勇俠義 歷史巨片

神鎗艷侶
美艷女星 巴巴拉史丹域 主演
双丸落九日！一發動四方！生龍活虎般大馬戲班！驚天動地之神妙鎗法！盪氣廻腸之熱烈情緒！
明天換映 驚險名片 南極探險
不日放映 影偵探巨片 風流偵探
分價連稅 日場 前座一毫 頭等二毫 超等三毫 夜場 超等七毫 小童四毫 頭等五毫 小童三毫 中座三毫 小童二毫 前座二毫

大華影戲院
即日放映
霍士公司歌舞動人趣情藝術入選巨片
小愛神
影界神童 莎梨譚寶 生平傑作
莎梨譚寶，跳草裙舞，扮老太太，飾新娘子，演獨脚戲，跳韃韃舞，唱歌悅耳，樣樣動人，遠勝「小將軍」一百倍！
下期廿五號祇映一天 霍士公司大名片 赤手勤王 域陀麥勒格蓮傑作
不日放映 新女兒經 姬法蘭絲主演

九如坊新戲院
即日選映聯華公司兩套榮譽傑作
都會的早晨 暴露城市的真面目！驚醒世人的繁華夢！ 王人美 高占非 主演
本院第二次大貢獻、兩套名片一塲映完、座價照常、空前優待！（注意）日塲兩點半，夜塲七點半！
人道 此片以我國天災為背景，劇情足以驚天地而泣鬼神！ 金燄 林楚楚 黎灼灼 主演
下期放映 璇宮艷史 司花利亞 主演

其樂眼鏡公司
大道中五十二號
各欵眼鏡 價廉物美

新世界戲院
即日全港首次放映
藝華公司本年度最奧妙神秘精港出品全部粵語對白聲片
化身姑娘
袁美雲 韓蘭根 王引 主演
別出心裁！別創一格！別有風味！別具肺腑！
男人生女病 急煞醫生！
性機能改變 氣煞祖父！
△忽男忽女，撲朔迷離！
△亦陰亦陽，神秘奧妙！
下期放映 梨花夫人 玉成公司全部哀艷刺激名貴聲片 王美玉 王雪豔 王次龍 主演

北河大戲院 碼頭（深水埗）直上 電話五六九八七
即日放映 大觀公司最新出品 全部粵語訣譜歌唱 諷刺本年度笑片王
傻偵探 葉仁甫 何大傻 林妹妹 主演
騷擾姐兒窃食被追，兩怪賊仗義救佳人，廚中弄臘一楊糊塗，合唱譜曲天花亂墜，誤食香梘大嘆倒霉，化裝捉賊驚人妙計，身陷虎穴呼苦連天，好運臨頭大家快活
同塲加映大觀公司最新時事短片 澳門風景 巡遊大會
明日起演 實力雄厚之猛班 摩登男女劇團
譚秀珍 飄慧梅 小崑崙 徐人心 黎明鍵 七星梅 梁鐵鋒 郭非愚 陳礎伯 何少明 十大紅伶担綱主演
明日 日演 双鎗山 晚演 粉蝶不憐香
劇員盡屬年少貌美，多才多藝，唱做俱佳，佈景服裝華麗無比，打破粵劇一切紀錄，鑽石一樣值錢的高峯戲劇，收回玻璃砂粒一樣平票價，佬倌好價錢，平行樂及時，非此莫屬，請早定座，以免向隅

光明影院（有聲） 油蔴地公衆四方街 碼頭舊對火船埋 電話：五八三一二
即日放映藝華公司出品 全部對白歌唱有聲巨製
描寫盲婚之悞人青年男女之浪漫
花燭之夜 袁美雲 周旋 王引 林玲 合力主演
日夜三塲 兩點半 七點半 九點半 票價連稅 三毫 二毫 一毫
下期放映 長恨歌 新華影片公司出品 全部對白歌唱鉅片 王人美 梅熹 王次龍 主演
本院不惜重資定覯美國最新式影機入號鏡頭費時數月裝設妥當聲音清晰光線玲瓏已試影多日觀衆大為嘉許請君蒞臨研究方知余言不謬也

名園娛樂場
延遲開幕原因
竊聞人生行樂須及時莫使金樽空對月古人秉燭夜遊良有以也本主人等有見及此厚集資本重修樓閣新闢舞臺廣植奇花增加遊藝特聘聲色校書奏曲表演新派戲劇新奇活動七姊妹乞巧大會大放烟花雙獅比賽設備中西酒菜飲冰塲加聘女員招待五光十色無美不備諸君遣興盍興乎來如蒙賜顧本主人倒屣以迎本定於農曆七月初五開幕惟因日前颶風為災影響工程故須畧事修葺因將開幕時間畧為延遲特此預告伏希垂青
和鳴公司啓

買樓告白
啓者鄙人欲買西式住屋一間要在彌敦道鄰近旺角或何文田或太子道或跑馬地等之地點為適合如有出賣請將屋價若干詳細列明郵寄本報信箱第一二七號為荷

止耳痛 果然妙手
余患耳癰腫痛症。牽連頭腦頸項。劇痛不堪。耳內蟬鳴。有如聾狀。屢醫罔效。痛苦益增。幸延眼耳鼻喉科專家蔡德芬先生治理。未及三天。耳患霍然。洵神醫也。感甚。謹誌數言登報鳴謝。
莊士敦道一百九十號四樓麥與敬頌
▲蔡先生秘製耳鳴耳聾丸的確治聾聖藥。蔡德芬先生寓灣仔交加街十八號惠仁堂分館大道中第一百七十六號何東行三樓老館廣州河南漱珠橋龍溪首約七十八號 電話二七七三七▲分館電話二二七零九

藥特靈
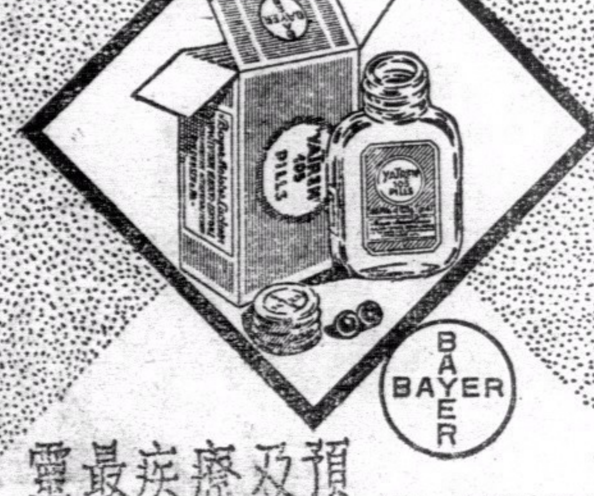

預及療疾最靈
防治劑之上藥
購請認明耳標字樣
時認拜耳十字商

大羅仙酒店 香港德輔道中
酒店裝煌 貴族用具 平民價目 素稱經濟
特色飯菜 隨意小酌 冷熱水喉 日夜充足
日夜之房 特別減收
房內浴室全間酒店所用之水不鹹淡水清淨
一律元式 隨時應有
優待來賓 房租極廉 加宿風扇 概免收費
元式之房 夜晚通宵 住客到來 無有推却

港聞之一

為添煤備糧事 應瑞艦昨再開來港
何時離港開赴何處目下未決定 聞寧海艦亦已離京但未知何往

○自蔣委員長抵粵後，即開始策劃對桂軍事，中央海陸空軍已奉命動員，陸軍方面，南下之中央軍各師，經分別開赴指定地點佈防，空軍亦已積極佈置，空軍第一總指揮陳慶雲，分別派出機隊駐防北海等地，蓋中央軍事當局近悉有某方從海道接濟桂省，是以特派出軍艦開赴西江封鎖梧州海道，日來中央及粵海軍戰艦之開赴肇慶西江各屬者源源不絕，仲元仲凱堅如各艦經於十數日前，開赴西江，嚴密扼衛各衝要地點，中央亦已派應瑞楚泰逸仙等艦南下，將分別開往肇慶以上河面梭巡，中央各艦於日前曾先後來港，在港候命，查中央應瑞練習艦，自奉命南來後，在最近兩三星期間，曾先後來港三次，其所負任務頗異常重要者，最後一次由港開赴海口，迄今已有多日矣。

昨午來港

最近該艦復由海口駛來本港，昨日下午三時許抵本港海面，下午三時三十分鐘，由西便海口徐徐入口，海傍一帶佇立而觀者甚衆，該艦旋灣泊于本港海軍船塢對開海面，即懸國旗鳴禮炮廿一響，本港英海軍軍艦亦還砲廿一響以為答禮，一時本港海面砲聲隆隆，該艦抵港後，艦長陳永欽旋駕電輪到駐本港之中央軍艦江貞號訪晤艦長鄭耀樞，晤談甚久。

副艦長談

該艦抵港後，記者即親電船登艦訪問，登艦後，投刺請見，因艦長陳永欽公務忙迫，改由副艦長華國良接見，與記者作如下之談話，記者問，貴艦此次再度來港，所負任務為何，華副艦長答，此來係添購煤炭及糧食，問，此次從何處來港，將駛往何處，答，由海口水東駛來，現在尚未決定開赴何處，問、中央軍艦開西江防守者甚多，貴艦此次是否亦奉命入梧州，答，此點尚未確定，因現時尚未接到此項命令，問，現在中央軍艦駐瓊崖海面者有多少，答，本艦因僅在海口遊弋，故未有清楚，問，貴艦南來已有多日，所負任務為何，答，本艦係奉海軍部次長陳季良命令由京南來，所到各處均係奉命勸止，將來調往何處，亦係依照命令而行，問，貴艦為練習艦，現在艦中有學生多少，成績想必良佳，答，本艦有練習生廿餘人，均隨艦到各處遊弋練習，學生成績尚佳，將來各生畢業後，即調往海軍部服務，問、寧海、海圻、海琛等艦現在駛往何處，答、海圻海琛兩艦，現在駐南京，寧海艦則于前數日由閩駛出海，但其行蹤如何，則未有確息，駛往何處亦不得而知云、又聞該艦艦長陳永欽將於今日拜會本港海軍當局、又聞該艦將于一二日間同日前來港之江貞艦晉省云、（新亞社）

梧州海面暗置水雷
港梧輪船注意
備戰情形較前更緊張

桂省局面，懸而未決，關心時局者，咸懸馬憂之，和平使者雖已作多度往還，然結果未有大變化，或謂蔣氏迴來表面持冷靜態度，乃待李白覺悟，故必有化干戈為玉帛之一日者，惟李白之意，固不如一般人之觀察，故積極作軍事上之準備，關于桂省局面近日如何，外間頗多傳說，莫衷一是，記者昨往旅港桂商方面調查，得悉曾接到桂方面報告，謂桂省近來仍忙于備戰，近凡在海面暗置有水雷若干，以備一旦戰事爆發時之需，故廣西人民，單就各方軍事上準備而觀，已知戰事將不免矣，又記者昨日查悉，旅港桂商人，以蔣氏對桂局方面不早日將之解決，實影響港桂貿易不鮮，故商人方面損失頗大，乃擬聯合將氏早日將之解決云、（華僑社）

前日地震
今日可證明

前日下午二時半，本港發生地震，樓宇皆被搖撼，當震動時間甚短，不致釀出意外事件，當日天文台報告，則謂本港確有地震發生，惟其經過則未悉，記者昨特往天文台探詢，據其中職員稱，昨日已將測量地震片沖晒，經證明本港前日確有地震，惟昨適逢星期日，台長因要公赴新界，未暇測量，須待其返始有詳細報告云、（世界社）

青春少女 胡為自殺

昨日下午五時，旺角上海街某號三樓女子吳□貞，廿四歲不知因何事故、吞服雅片烟意圖自殺，事後家人發覺，電請十字車到場，將吳氏送入九龍醫院醫治，經醫生洗胃後幸獲痊愈云、（新亞社）

一少年 墮坑受重傷

昨日上午十二時許，有男子黃傍（廿六歲）、在西營盆三多里大坑，不知如何、墜下坑內，重傷頭部、當堂不醒人事，後由警察巡至發覺，即電十字車到場，協力將之救起，送入國家醫院救治，其傷勢頗重，恐有性命之虞，聞其現因經濟困難，故墜坑圖自殺云、（新亞社）

燃燒字紙 勞及滅火車

昨晚七時許，堅尼地道及雲當路道之住戶，發覺附近之聖保羅女書院內、突然火光四射，以為發生大火，立即電往中央消防局報告，該局據報，即召集中西帮辦及機三輛前往、同時總警署亦派衝鋒隊到場，維持秩序，各機抵步後，查悉是該院燃燒字紙、致火光熊熊，誤為火警，各機乃收隊回局云（新亞社）

刁作謙晉省

新任兩廣外交特派員、刁作謙，前晚八時抵港，旋於昨日乘車赴省履新，臨行據語記者，俟接任視事、分別晉謁當局，然後離省入京，向外長張羣報告一切云云、（新聞社）

時人行踪

前任兩廣外交特派員甘介侯，日昨由省抵港，前廣州公安局偵緝科長陳楨雲，昨由省來港，聞係訪晤何犖、有所商談、（中央社）

九龍關奉令 嚴緝私貨
戴恩賽積極整頓關政

新任粵海關監督戴恩賽，自就職後，鑑于本省海關稅收，向來混亂異常，且受有勢力者把持稅項，或作走私者之後盾，致所受損失甚鉅，故就職視事後，即決心加以整頓，近已進行調查各處海關稅收情形，以便着手整理，最近戴氏以各地走私猖獗影響關稅收甚大，特飭令九龍關公署對于走運私貨者嚴加查緝，九龍關公署奉令後，即積極進行整頓，加緊緝私工作，該署工作人員亦經奉令嚴厲搜緝私貨，故近來九廣路沿綫走運私貨者，已較前大減，查當陳濟棠在粵時，部下軍政人員，多藉西南兩機關之勢力對于來往行李物件，拒絕關員檢查，其中弊端甚多，惟九龍關當局因環境關係，對此輩不講情理，亦無可如何，近頃戴氏有鑑及此，特令海關當局對于此輩嚴為處置，如有拒絕檢查者，除有中央發給護照者外，一律不予放行，必要時或予以扣留，以整頓關政，而免發生糊弊端，九龍關奉令後已切實進行，近日該關緝私工作異常嚴緊云、（新亞社）

候領關防設處辦公
國大選舉港區監督

本港華商總會主席李星衢，近奉派為國大選舉港區監督，日前并領到一切關於國大選舉之文件辦法，原擬假華商總會成立辦事處，舉行公民登記及推選候選人等初步工作，惟因關防尚未頒到，辦事處名稱未能確定，且一切經費之開支及職員遴選等重要問題，亦未奉明令，故未着手進行，聞李氏已決于日內備文呈請上峯核示，聽候批復，以便進行云（中央社）

痛詆糖業統制腐敗
糖商總會昨發宣言

本港糖商總會，為糖業商人集團，近乘粵局革新之際，曾分呈京粵各當道，請求將糖業統制撤銷、各情已紀報載，茲為剖明此事經過，特於昨日下午一時，在該會召開同人特別大會，至四時許始行散會，並再發表宣言，茲錄各情於后，

出席人物

事前由會發函召開同人大會、是日到會出席者，人數有盧恪晴、梁眞、梁錫庭、陳德長、韓紀堯、謝文軒、黎朗伯、何兆炯、陳慶全、黃少明、盧作開、李都軒、楊壽長、何亦農、英季良、陳雲波、陳煥南、陳期雍、歐西龕、鄧劍儀、陳超梅、黃泰養、李汝江、梁明、陳慶良、陳德沛、趙麗山、趙勉予、梁焜南、陳福、張瑞裳、唐德庭、梁英鵬、楊錫、陳惠來、陳群譽、唐煥、陳霽當、陶貴等數十人、首由正副會長陳開漢、楊錦鎮相繼闡述召開同人特別大會之意義、後乃討論統制之弊害，發表宣言於下、

宣言原文

慨自廣東施行統制糖業以來，辦理腐敗，弊竇叢生，舉其彰明較著者，約有四端，一曰損害國家關稅，查自統制以迄於今，由統制機關，直向各國購運洋糖入粵，據各方確報，約共一百六十餘萬担，而每次購糖到港或派來兵艦輸載入粵，藉以瞞騙關稅，或將高力度之廿號粗砂糖，混稱低色原料糖，向海關瞞繳半稅，凡此所為，無非欺瞞中央、損害國稅，打擊國家財政，此其弊竇一也，二曰壓抑土糖，粵省向屬產糖區域，出產豐富，銷途廣濶，自中央厲行增加洋糖進口關稅，土糖獲關稅保護之益，更日趨於欣欣向榮之途，詎料統制機關，祇圖自肥、將瞞稅運粵之洋糖，貶價發售，以求暢銷，士糖受此打擊，日步日蹙，銷途日蹙，此其弊竇二也，三曰摧殘農民，粵省氣候，宜於種蔗，蔗農之多，甲於全國，其生活之榮枯，向視糖價高下以為衡制，今土糖既因統制而受打擊，則蔗農自受摧殘，此其弊竇三也，四曰打擊糖商，蔗糖為人生日用所需，銷流素廣，營業暢旺，自施行統制後，向之由糖商自由經營者，一變為政府所專營，以致糖商業務停頓，東手待斃，據廣州市同業報告，在未統制前，該市糖號，約共一百五十餘家，既統制後，今則祇得七十餘家，失業職工，數達一千以外，廣州一市，其慘狀既已如此，其他縣市，當可推想而知，此其弊竇四也，綜上所述，可見統制糖業，無論從國家方面，與及土糖農民糖商各方面，均有百弊而無一利，若非

請求撤銷

別有會心，無不以請求撤銷為宜也，是故敝會會員，僉本此旨，特於中央收復粵省政權，鼎新革故之際，分呈京粵各當道，請求迅賜撤銷，以裕稅收，而蘇民困云云，

太古洋行船期廣告

美南 往海口石叻 八月廿三號上午十一點開行
廣州 往汕頭上海 八月廿三號下午三點開行
新羌 往厦門上海大連牛庄 八月廿四號下午五點開行
安順 往厦門汕頭石叻 八月廿五號下午六點開行
蘇州 往汕頭上海 八月廿五號下午三點開行
廣東 往汕頭暹羅 八月廿五號下午三點開行
綏陽 往汕頭福州青島烟台天津 八月廿五號下午六點開行
濟南 往厦門上海 八月廿六號下午六點開行
瓊州 往海口北海海防 八月廿八號下午二點開行
海口 汕頭福州上海青島威海烟台天津 八月廿八號下午四點開行
嘉應 往汕頭上海 八月三十號下午三點開行
山東 往厦門上海 八月卅一號下午六點開行
四川 往汕頭上海 九月一號下午三點開行

貴客附貨請到本行或德輔道西三號太古分局電話式式零零式 貴客搭船定位請到德輔中壹百廿七號南泰但記 自動電話式零壹式伍

華人總經理 莫庚彝 分局司理 蔡寵一 謹啓

省港廣生隆船務洋煤行 船期廣告

啓者本行茲有最堅固快捷輪船大與 DA SHING 夏歷七月初九日啓行往荷屬 牛郎低洛 萬鴉佬埠 三馬林達 麻厘夾板 山打根埠 往英屬

注意 貴客搭船附貨請到本行面商是荷 本號搬往新地址德輔道中二百三十六號三樓自動電話二四一四四 省行沙基一百七十號即六二三路 自動電話一二八零一

▲預告婦女生命線

余偉生南邦民十八年間在星島結婚之後不幸患經期前後作痛屢請名醫診治及服名家藥品既不收效衰贏亦然直至民廿二年始得張家寶女醫師妙手成春之術不費半月之久各疾驟覺遂除我之健康及舊歷九月間索得一男嬰殊賴醫師妙術恐各界未盡遇知特此登報介紹凡我女界有患一切暗病不育者速往求治免陷絕境之處張女醫師心存普濟設有贈醫女界時間由上午九點至十壹點 下午二點至四點 寓址永樂街四十四號

良醫謝家佛精理內外全科 油蔴地寧波街四號關得鄉鳴謝

香港聯泰燕梳有限公司廣告

本公司開設二十餘年之久實備資本銀壹百五十萬圓經在香港政府註冊專營各埠水火保險業務交易通融賠償敏捷久為各界信仰如蒙 賜顧請到德輔道中弍百七十二號本公司面商各處商埠請向分局代理接洽為荷

（電話弍壹壹叁壹）

聯泰燕梳有限公司總司理譚煥堂謹啟

渣甸輪船公司船期

啓者本公司茲有堅固快捷輪船
和生 往汕頭上海青島 八月廿五號下午四點開行
瑞生 往神戶基隆大阪 八月廿六號上午七點開行
福生 往星架坡晚嗱吉打 八月廿六號下午四點開行
富陞 往汕頭福州烟台天津 八月廿七號下午四點開行
顯生 往山打根 八月廿八號上午十點開行
明生 往汕頭上海青島 八月三十號下午四點開行
貴生 往汕頭上海青島 九月六號下午四點開行
源生 往神戶大阪 九月六號上午七點開行
貴生 往汕頭上海青島 九月六號下午四點開行
吉生 往星架坡晚嗱吉打 九月九號下午四點開行
茂生 往山打根 九月十一號上午十一點開行

凡往汕頭上海青島輪船除星期日外均有船落貨後駛長江各埠貨物貴客如欲附貴搭船者請移玉至本公司辦房面議是荷 電話弍壹肆七七

渣甸公司啓

德記利士公司船期

新海門 汕頭 初八日下午四點
海陽 汕頭厦門福州 初九日下午三點
海寧 汕頭厦門福州 十二日下午四點
海壇 汕頭厦門福州 十六日下午四點

貴客如欲搭船附貨者請到本公司辦房面議是荷

德記利士公司啓

較剪嘜免晒白鞋帽粉重要啓事

商標註册 假冒必究

啓者。本公司所製之較剪嘜免晒白鞋帽粉。選用上等化學原料。配製而成。質幼。雪白。快乾。且能禦雨防塵。粉色不脫。功用卓著。行銷中外。久為各界所贊許。本公司早將「較剪嘜」免晒白鞋帽粉之盒形裝璜。及顏色配置圖樣等「註册在案」。別人不得影射仿冒。詎料香港大道中一五三號梁新記。及大道西一八八號志華號。廠有冒效本牌免晒白鞋帽粉發賣。影射漁利。本公司當即會警到場執獲偽貨兩宗。控之於案。經於五月廿日。在巡理府史司審訊。「判罰梁新記一百元」。另賠本公司訟費壹百元。「罰志華號一百五十元」。另賠本公司訟費伍十元。令飭將所有搜獲之偽貨。當場毀滅。并責令該兩號以後不得再犯。今特登報聲明。望社會人士知其真相。尤恐同業中。尚有買入此種偽貨發售或藏匿而干法紀。望各方惠顧諸商。勿受其愚。幸垂察焉。

總行 香港上環大馬路三百八十二號 枝行 廣州西濠二馬路三巴宮街十七號

南華較剪嘜化裝品公司謹啓

永安銀行

資本 額定港幣九百萬元 中洋九百萬元

業務 來往存欵活期儲蓄各種定期存欵中外各埠滙兌按揭押滙保管信托兼備各種堅固保管箱租値相宜手續簡便辦理妥善如蒙光顧無任歡迎

行址 德輔道中二十六號

電話 三一一式一 三一一式二

總司理郭泉謹啓

解决孕的問題

欲求受孕、保全抑或產、小產的安全、凡關於、欲知是否有孕

一切孕的問題 羅用柔留產房 均能代為解決包無錯悞本留產房開業九年專門治理產科婦科兒科確有特長工夫久已著名於旺角一帶 地址旺角上海街五六五至五六九號 電話五八二六六 并專賣避孕防毒藥。產後肚痛藥。婦女通經水。行經肚痛藥。嬰兒嘔奶散。小兒化痰止咳水。

省港天壽堂藥行

姑嫂丸 治婦女經病赤白不育

海狗鞭健腎丸 治男子腎虧腰痛第一

選辦環球唱機 新到近期各嘜唱片

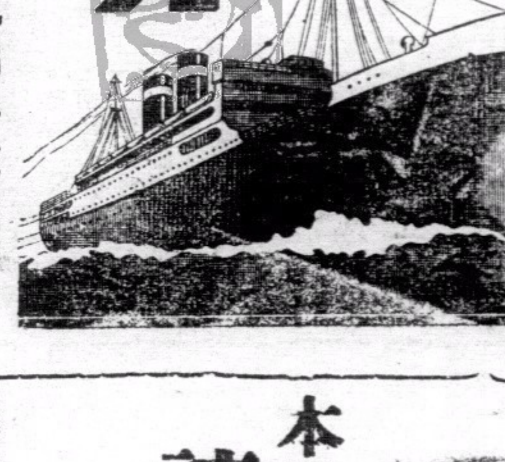

總行香港德輔道中 分行廣州十八甫

港聞之二

本港漁民請減入口稅獲批准
每百公斤較前減輕六七角之譜 預料將來本港漁業必復興

本港鹹漁商於數月前，曾舉派代表晉省，謁見粵海關當局，請輕減鹹魚入口稅、斯時已得相當結果，近代表等復應海關當局之邀、晉省商討圓滿辦法，該代表等、昨已旋港，昨據漁商對華僑社記者談，是次漁民代表為盧維亞、羅韶餘、馮仿庭等、應粵海關當局之邀赴省，現商得圓滿結果，其所減之稅，往昔每百公斤繳納入口稅關金七元五角，三月前代表等赴省時，已允減為六元矣，今本港十萬漁民，以粵海關征稅亦屬過昂，對其本身利益仍受打擊，且以當局征收入口稅，謂為試辦三閱月，屆時亦可酌予輕減，故有是次派代表晉省之舉，刻又蒙允予減至每百公斤繳稅四元，（關金計）伸每担司碼秤科稅港銀一元一毫七仙，較前減輕六七毫之譜，已於本月廿一號起實行，如此，今後漁民得以安居樂業，漁船無走私之弊、於國家稅收增加，漁商從此可受惠、蓋銷路可多量推銷內地也。（華僑社）

●專家驗目準確 ●貨品優良可靠 ●取價誠實低廉

中國眼鏡公司 分店。皇后道中中華書局對面 老舖。德輔道中，廣生行側。

謝英伯返省

新任粵高等法院院長史延程、前日由滬抵港、當晚即乘西安夜輪入省履新、至粵港歡迎之新任首席檢察官謝英伯、亦於昨午搭尾次快車返粵、將與史氏一同宣誓就職云（中央社）

太平洋又有颶風醞釀
但預料本港不致再受危險

駐港美領事、廿二日晨接到岷尼拿天文台電報、謂太平洋又有兩颶風發現、一在東經錢一二七度、及北緯錢廿一度之間、一在東經錢一四一度及北緯錢十七度之間，前者已停止、後者則向西吹動、或無危害本港之可能云、但一般人以日來中國沿海及澳洲一帶之低氣壓、仍瀰漫不散、颶風仍醞釀、且因氣流關係、其勢必向北偏西而吹、其方向乃直趨本港者云、（新亞社）

久咳內傷 肺癆咳血 請速購服

肺姆補肺止咳水

經中英兩政府化驗藥力極猛當面止咳如不見效原銀奉回肺癆咳血六天見效每樽減沾港幣六毫各埠各處藥行均售

車斷婦人足

婦人黃英，卅歲，昨日下午一時許，因事行至銅鑼灣聖保祿女書院附近，突有一營業汽車駛至，一時閃避不及，車輪由其右足輾過，當堂將其脚骨輾斷、後由交通警察送之往國家醫院施治云、（新亞社）

一幼童被貨車輾斃

昨晨八時，刻有某號貨車由東而西直駛，至大道西某號店門前、忽有一八歲大之幼童名張榮遠者，橫過馬路，該貨車一時閃避不及、將童撞倒，車後輪輾過該童双足，血汨汨而出，傷勢甚重，後由途人電召十字車到場，將之載返國家醫院救治，惟因受傷過重，遂告斃命云、（華僑社）

病婦暈眩倒地傷頭部

昨晨七時卅分、西營盤元勝里有一婦人名李□勝、產後患病，纏綿床第，經已有數月，今晨出外診症，遂由其幼女扶之而行，追至東邊街時，該處地勢傾斜，李婦腳步浮動，且氣虛力弱，忽然頭目暈眩，倒于地上，當堂跌至頭破血流，面色青白，口鼻均有血流出 後由路人代僱肩輿送之回家，傷勢甚重云、（新亞社）

今日廣播秩序

十二時卅分起，西樂唱片秩序，一時，時刻天氣報告、一時三十分，繼續西樂唱片、一時卅分，時事新聞等報告，一時四十分、跳舞唱片，二時十五分、停，五時至七時，香港大酒店西樂、七時，英京報告時刻，七時十五分，愛爾蘭音樂唱片，八時，時刻天氣股份等報告，八時五分至十時，繼續西樂唱片，由ZEK發放，中樂秩序，八時五分至十一時、轉播太平戲院太平男女劇團開演「國色天香」、

戲目

△香港▽
娛樂—猛獸噬人（西片）
皇后—松嶺恩仇記（西片）
中央—摩登男女班（夜） 柳營鷲虎夢（粵劇）
東方—神鎗艶侶（西片）
高陞—梁天魔大法師（中片）
太平—太平劇團 國色天香（粵劇）（夜）
利舞台—鐵血芳魂（中片）
九如坊 人道（中片）
西園—人言可畏（中片）
新世界—化身姑娘（中片）
香港—可憐秋後扇（中片）
長樂—大戰鐵盤山（中片）

△九龍▽
平安—松嶺恩仇記（西片）
大華—小愛神（西片）
普慶—傻偵探（中片）
東樂—春滿瑤臺（西片）
北河—傻偵探（中片）
官涌—愛國花（中片）
油蔴地—婦人心（中片）
砵崙—沙三少（中片）
光明—花燭之夜（中片）
旺角—夜吊帛芙蓉（中片）
明星—火燒阿房宮（中片）
新九龍—愛國花（中片）

新亞社遷址啓事

啓者敝社由本月起遷往雲咸街四十五號A二三樓照常辦公各界如有函件惠交敝社者請按新址擲下為荷

民國廿五年八月廿三日

不貪為寶 國貨是好

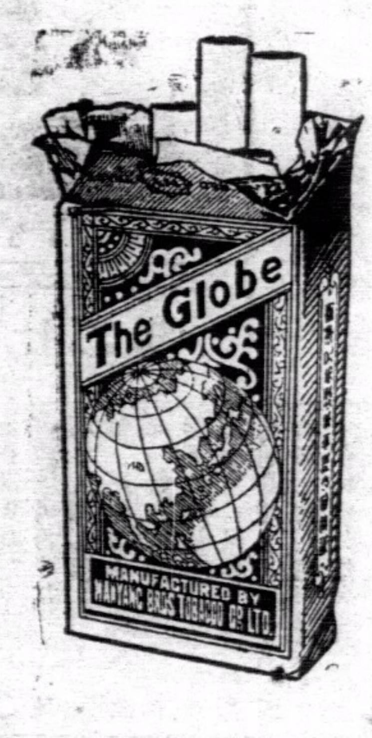

地球香烟物質優異二十餘年老牌子天下誰人不識君 願諸君常抱不貪為寶國貨是好之心請吸地球香烟

中國南洋烟草公司敬告

南音什錦

姊妹二人同坐下。輕將玉手亂敲棋。姐叫將軍娘上士。多嬌移炮妹移車。一笑一談花下坐。不覺嬌聲風送過東籬。

言再啟。叫句師奶。養兒計劃要早安排。勒吐精粉眞靂晒（借用）。用佢哺育你乖乖。代母劬勞功效偉大。天眞活潑令你笑口唔埋。

勒吐精代乳粉 解决育嬰問題

企公牛奶公司出品

第九七二期

異國的友誼

乃本

為了遵守醫生的囑咐，在熱河的一個海濱旅館裏，安靜地修養着病體，虛度了士女如狂的櫻花時節，消磨了夏令的海水浴生活，天氣漸漸地秋涼了，一般來避暑的人們，都隨着秋涼而離開熱海，環境幽靜的熱海，愈感得淒寂了，我的病體也漸漸復原，初來時使我興奮的海濱生涯，現在是覺得厭倦了，就決定回到東京鄉間的故寓來。

當我乘稻田登戶綫的高架電車抵代代木上原驛時，永井君子孃接到我離熱海的電信，已在月台上期待着了，她一望見我從車上跨下月台時，她以迅速的步伐走過來和我握手，顯露的微笑，溫存的戲語，一陣的快意掠過我的心頭，似平靜的湖水起了微波。

我們從車站的大道走上通會館的小徑，跨上了會館的大門，經過長直的甬道，到了我的住室，離別了半載時間的精雅小室，器具的佈置，壁上和桌上的小飾物，都已有陌生和新異的感覺，掛上壁上照相裏的吳君，這個山河易色的東北籍的好友，一家八口七口遭難的孤獨奮鬥者，在我臥病的期間，完成了人生的旅途，永久的不能再聽到他憤恨的痛語和國家也就是為己的報國的鐵一般的意志，僅僅是半載時間，人事的變遷，就令人有無可言喻的惆悵。

我緬懷着吳君的往事，浸入像夢一般的回憶裏，竟忘記了在我的室內，還坐着永井君子孃。她立起來時的革履聲，警醒了我的默念，我們又恢復先前的歡快的狀態，互談着別後的情況，她那樣爽直的語調，是不像一般日本女子婉轉的口吻；她迷惑着為什麼在我們友誼之間，阻隔着國族不同的鴻溝。同文同種的國家，竟會成了深仇大怨，她而且不能了解他們國家的國策——完成大陸政策的迷夢。

她希望我能了解她，我們勇敢的跨越阻隔的鴻溝。

我從熱海歸來，會館的小使來說晚餐預備好了，我們信步走進食堂，我才知是她今晚歡讌，我們對面坐在小餐桌邊，潔白的台氈上，擺着緋色檯燈。微笑的皙白的面龐，金黃的頭髮，罩着咖啡色的帽子，顫動的胸部外面，穿着合身的洋服上衣，她舉起盛滿紅葡萄酒的高脚酒杯和我碰杯，我意識的碰去，這不是美麗的辭們，好像是我們同胞為禦侮而流的鮮血，歡樂的場合裏，不應有那樣掃去的感覺的。這痛心的感覺，一剎那就消逝了。況且她已明白的告訴我，我們要勇敢的打破我們友誼之間阻隔的鴻溝！

飯後我們到附近的小徑去散步，這小村的四週，我們往復的漫步着。足足走了兩個鐘點，她倚在我的身傍，我們心臟跳動的速度，彼此都會心的微笑着。長久的時間裏，我們不發一語。祇是信步的走着走着，遼遠的人生旅途，何時得能走盡？人生之謎，何時得以了然！何時打破這阻隔的鴻溝？我在這裏，為異國的友人祝福！

吳三桂買官

非厂

古今官場之奇，無如清初平西王吳三桂之買官，及滇官之鬻身者，清初吳三桂鎮滇中，久蓄異志，擁有關市榷稅，鹽井金鑛銅山之利，不惜金錢網羅羽翼，凡其時文武官之銓選到滇者，吳氏輒遣人，誘令鬻身王府，領身價銀，為其效用，多至十數萬，少亦萬餘，視其等級為差，一時官吏，甘之若鶩，誠奇聞也。見慧因室筆記，載南昌劉崐，官雲南同知，初到省，吳令其壻胡國柱，垂問報謁述意，並袖出馮某賣身文契一紙，劉檢之，中云；立賣身婚書，楚雄府知府馮甦，本籍浙江臨海縣，今同母某氏，賣到平西王藩下，當日得受身價三萬七千兩，媒人胡國柱，賣身人馮甦云云，劉見之大駭，然後日三桂之敗，亦肯由此，蓋清廷聞其事，後故使銓選滇官者，皆賣身王府，實陰偵之，當日凡賣身藩府者，例拜胡國柱師，故時有『滇中三好』之諺，三好者，吳三桂好為人主，士大夫好為人奴，胡國柱好為人師是也。

故都琉璃廠肆

雪蕉

有清一代，皇室權貴雅好搜藏珍玩秘籍，於是古董商咸集於京兆，先多在前門外西河沿打磨廠一帶，後漸集於琉璃廠矣，乾隆時尤盛，偶於友人處得觀李文藻南澗集殘本（一集在潘氏功順堂叢書中）有琉璃廠書肆記云；「琉璃因琉璃瓦窰為名，東西可二里許，未入廠東門路北一鋪曰聲遙堂，唐氏名盛堂李氏皆路北，又西為帶草堂鄭氏，同升閣李氏皆路北，又西則路北有宗聖堂曾氏，聖經堂李氏，聚秀堂曾氏，路南為二酉堂，文錦文繪兩堂，寶田堂京兆堂榮錦堂腴堂皆姓李氏，宏文堂鄭氏，英華堂徐氏，文茂堂傅氏，聚星堂曾氏，瑞雲堂周氏，二酉堂自明已有之，人故呼為老二酉，迤西而南轉沙土園北口路西有金氏之文粹堂，肆賈謝姓頗深目錄之學，為乾嘉朝冠，又北轉至正街有文華堂徐氏，在路南而橋東之肆盡矣，廠西七家先月樓李氏在路南，又西為實名堂周氏，在路北，又西為瑞錦堂，亦周氏，在路南，其地即京姓鑑古堂舊址，韋氏在乾隆初頗有聲，又西為煥文堂周氏，五柳居陶氏，在路北，陶氏即黃蕘圃題跋所謂五柳先生者也，又西為延慶堂劉氏，在路北，又西為博古堂李氏，在路南，自此出廠。」此亦談春明掌故之重要史料也。猶憶庚子國變，兩宮出走，尤以德兵為最酷，留守大臣莫奈之何，時南妓賽金花正與聯軍德帥瓦德西相好，見狀遂言於瓦德西，止其掠劫，又謂『琉璃廠萃也，為中國數千年文物之所寄，毀之可惜』，琉璃廠始未罹兵燹，而書肆文物得以保存於萬一，亦云幸矣。然自『洋裝書』盛行以來，琉璃廠書肆冷落，幾個老主顧外，已門庭冷落，古本精寶，殊多束諸高閣，與蠹魚為伍，可勝浩嘆。

變態性慾被虐狂

從「馬索主義」的由來說起 談談這一種重要的變態嗜好

⊙……歐洲還有專為被虐狂而設的妓院……⊙

秋生

被虐狂（Masochism）為重要的變態性現象之一，與「虐待狂」是對立的，且即前者甘心受人虐待，而後者則以虐人為快也。

被虐狂又稱「馬索主義」，乃是因為命名的由來是根據近代德國小說家沙其馬索其（Leopold Von Sacher Masoch）的作品。他的小說多描寫這類現象，當時還沒有專名，研究變態性慾的專家伊賓博士便謂這類現象為「馬索主義」，當時馬索其還沒有死，他本人抗議，說是侮辱了他，同時許多讀者也反對，說伊賓玷污了一位著名作家的名譽。但伊賓卻解釋，一位某種學術的研究家並不一定是實行家，馬索的著作多關於被虐狂，但他自己不必一定是被虐狂者，伊賓解說，他以馬索其的名字命名這種變態性慾，正是尊重他，尊重他的專門著述，抗議雖然抗議，這名詞卻從此被採用了。

關於被虐狂，因為與虐待狂是相對的，所以也常常有不可分離的關聯，而且時有一人兼有這兩種癖好者。薩地主義者本人薩地，據說同時就又是被虐狂者。

虐待狂者以男性為多，被虐狂者則以女性為多，這是因為女子天性柔弱，以服從為樂，更以服從異性的愛人為樂，所以常是被虐狂的患者，不過大都是輕微的，可說不是一種病症。厲害的被虐狂者，則常常要求愛人對自己加以鞭撻，唾吐，或者伏地作獸行，令愛人騎在身上，這樣才感到性的滿足，否則便委靡不興。

虐待狂的結果常常陷於殘忍和謀殺。但被虐狂却不致有這樣的猛烈，所以殘殺的事是少見的，因為被虐狂的主動人是自己，而對方則是被動要求執行虐狂的。所以不易有過份的行為。

著名的被虐狂者歷史上頗多前例。著名的大哲學家亞理斯多德便是其一，據說歐洲民間曾流行一幅版畫所畫的便是亞理斯多德伏在地上，他的愛人騎在他的背上，手執鞭子，一個道地的被虐狂者。此外，奧維德在他的名著「愛經」中，已經推薦過這事。而大詩人歌德在抒情詩中，時常以奴僕賤物自擬，據說就是被虐狂心理的流露。更為人知的被虐狂者，是大哲學家盧騷。他在自傳「懺悔錄」中，承認幼時受郎白息小姐的責打，引以為樂，說是有性的快感，以致屢次設法使自己挨打，或以致郎白息小姐發現他的存心，改換了斥責他的法方。

日本的小說家谷崎潤一郎，曾寫過一篇短篇小說名「麒麟先生」，有章克標先生的譯本，敘說有個記者拜訪這位名學者麒麟先生，發現先生正閉着眼睛，伏在地上，被一個女婢騎在背上打屁股，先生却像貓一樣的發生鳴鳴的叫聲，可說是一個被虐狂者的精采的寫照。

據說歐洲還有一種妓院，專為被虐狂而設，備有各種利器和密室，客人一到，便由妓女為之加上脚鐐手銬，或者縛在特製的刑床上，加以鞭撻，特更製造陰慘恐怖的空氣，務使客人感到真的在受人虐待之後，這樣客人，便滿意付酬而去。

葡萄牙人

蔣廷黼

葡萄牙這個小國家，比我們浙江省還小得多，要是在十五世紀沒有出過風頭來的，也許不能存在到今天。

她有着光榮的歷史背景，建過一個強大的帝國，得到過東方的許多殖民地，我們不要看別的，只要看他們的一個王子的綽號叫做水手，就可明白他們航海事業的發達了，非洲，巴西……的航路，都是他們先後發現的，在八百多年前，早就和印度人通商，直到現在，葡國的屬地還保留着安哥拉和莫桑比克兩個地方。

里斯本是葡萄牙的首都，在以前為東方商業的中心，我們中國的貨物也要經過他們那裏的，在里斯本有着華麗的教堂，雕刻着偉大的建築……他們的人民，也是極有禮貌的，比方說，商店裏的夥計，在做完買賣之後，還向買主一鞠躬然後再送出門去，即使不買東西，夥計也是如此做的，我們再看，使人感到印象最好的，要算在里斯本有划進來的漁船，尤其是有太陽的早晨，碼頭上，景緻特別好看哩，在碼頭上，站着許多年輕的漁婦，也有着上海巴黎咖啡店的女招待一樣的風采，她們有的是健美和體態，也會唱歌，也會跳舞，還有一點說來有些不借，葡萄牙人生下來的孩子，往往都有外國奶媽，所以有時候一個小孩子懂得四國不三不四的方言，把本國的語言反而攪不清了，在一九二七年以前，葡萄牙國內的教育是很要不來的，自二次革命成功後，教育也慢慢地普及起來，到現在不到十年，把全國什麼事都弄到有辦法，在這裏，我們不得不敬佩他們的領袖薩拉查（Salazar）他是一個偉大的獨裁者，現在已經四十多歲，可是還沒有結過婚，聽說他家裏每一個月的開支，不到五六千法郎，可見他的生活是多麼的省儉，多麼的簡單呀！葡萄牙人的合作精神，和丹麥人差不多的，我們知道葡國的葡萄酒，木塞：是全世界著名的，最有趣味的事，是眼看着他們許多男女的青年們，每逢出去採葡萄的時候，總是成羣結隊，一路上唱着歌，跳着舞，好不開心啦！所有葡國的人民，和關係密切的幾個國家英，法，巴西，……也能大家站在合作的線上，最傷心的，他和西班牙始終處於仇視的地位，依我想來，也許以前葡國曾被西班牙統治過六十多年，所以印象很壞吧！近年來，西班牙不斷的多內亂，在葡人看來，正是他們大膽前進的一個好機會。

食物

七大原則

薇

本年美國醫學會在甘薩斯城開會時，加州有個叫偉德醫師，曾為兒童的飲食問題向母親們提出『食物七大原則』，很可以作我們中國新家庭中的母親們參考，現在把牠抄在下面，希望新家庭中的母親們一注意注意！

一，蔬菜是好食物，可以常常吃：不過一兩餐不吃蔬菜，並不妨事。

二，肉類是有價值的食物，肉湯却沒有大益，只可用做牛奶的牛酪，食他物；不和牛奶的用做對於食量毫毛補益。

三，用穀類做成的粥，甚滋養，若係整個顆粒，無到含有乙種維他命。

四，每個小孩每天並不需要單喝一瓶牛奶，只要把牛奶和入其他食物內，也就夠了。

五，凡具多量脂肪的食物，可減少食量，因為脂肪阻礙消化和吸收，結果容易發胖，所以乳精不要隨便給小孩們吃。

六，暫時食量不佳，或者是小孩不餓；但長久不進食，往往是有病的先兆。

七，父親的義務是賺錢買食物，母親則是把食物做好擺在桌上，並且要種類很多。

梁培基止咳丸

華咳除痰防癆健肺

介紹九代真傳的確妙手良醫

黎頌平先生

在滬懸壺二十餘年 歷世名醫

學問精深經驗豐富所有大小各症無論傷寒溫病癆傷咳血痢症腫症癆症胃病婦兒全科奇難雜症無不藥到病除起死回生口碑載道無待贅言今先生蒞友教請由滬返港懸壺濟世良醫在望幸勿交臂失之特登諸報介紹俾病者知所問津焉

醫寓 香港皇后大道中三十九號二樓

金邊汽車公司總理 曾榕
新世界戲院司理 陳啓偉
美洲西餐室總理 朱蔭湛
新華飯店司理
新華飯店司庫 李國㨗
謹啟

恭頌手脚專科周達文先生治癒

骨節痛聖手

弟腎骨病來到面筋痛。久坐起行。倍加痛苦。行路又稍自然。不能動則無事。技諸醫都說風濕痰濕之類。愈醫愈壞。後得杖免強行得十餘步。已成廢人。周達文先生斷為血不營筋。服藥十餘天行動復常。謹此鳴謝。

深水埗長沙灣道七十六號樓下 陳標謹頌

診症時間午前在旺角碼頭行入六間 一點至五點在大道中（中央戲院左鄰十間）保元堂 電話三二七六〇

香港 機利文新街三拾二號至三拾四號

興華糖涼菓子公司

自動電話三二一四三零

興華軟糖 馳名椰子糖 化核嘉應子 陳皮欖 參貝山楂 門沽批發

啫喱軟糖 橙花軟糖 陳皮金橘 陳皮梅 洛化檸檬汁 相宜

RONSON WATCHES

朗臣時表

本行新到大帮時欵男女庄RONSON朗臣14石馬表式式俱備如蒙賜顧無論價值高低皆送名貴贈品以酬諸君光顧之雅意

總經理 省港 利安鐘表行

皇后大道中一百卌四號 自動電話弍一六六一號

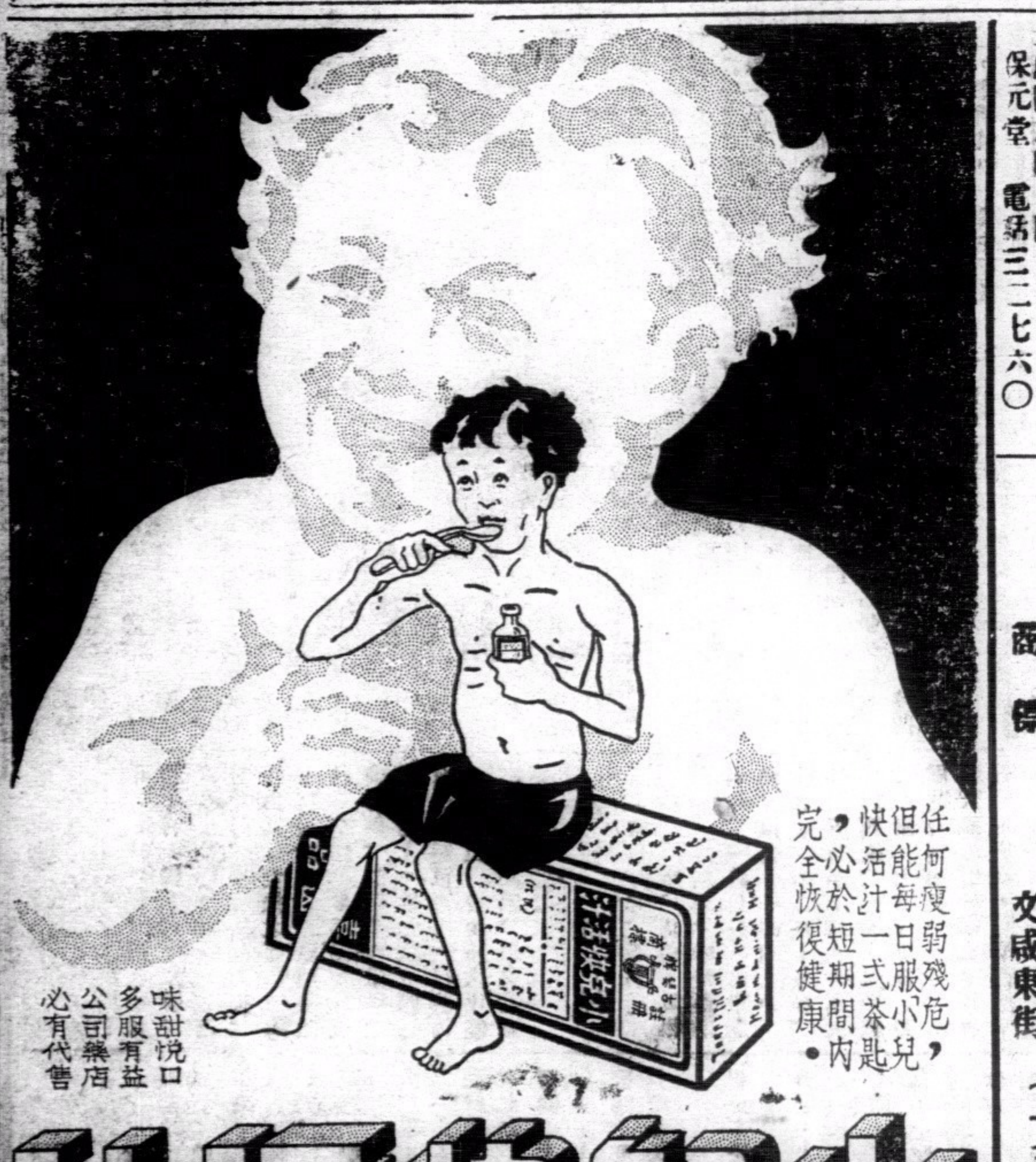

任何瘦弱殘危，但能每日服「小兒快活汁」一式茶匙，必於短期間內，完全恢復健康。

味甜悅口 多服有益 公司藥店 必有代售

小兒快活汁

嘉齡大藥房出品

胡敬德堂

商標 註冊

兒科聖藥 兒童寶之功用

炎炎夏日，暑濕入侵，父母者當小心其子女飲食，苟偶一不慎，任令過食生冷之物，則疾病隨之而生，本堂秘製之兒科聖藥「兒童寶」對于嬰兒一切腸胃疾病，均能愈之，並能防止病魔侵害，平時每月能服一二次，則百病不侵，肥壯活潑，誠兒科不可多得之妙品（近多影射，請認明八仙為記）

每瓶壹毫 各大藥房商店均有代售

總發行 文咸東街七十五號三樓

機器洗衣局廣告

本局自一九零二年創辦至今。已歷三十五載。有此悠久之歷史，則辦理妥善。足饜顧客之願望者可不言而喻矣。近以繁榮港中士女彰身美觀起見。對于乾洗一層。更加精益求精。因配有英國最新式「爽力」(ZORIC)乾洗機器全套。該機所值不貲。舉凡呢絨。絲綢。綢。美術印花綢。人造絲綢等。洗後鮮艷無比。不特能保其原有色彩。且並不縮短。而起貨快捷尤為特色。若有遲船期者。携物到總局。祇費一句鐘之時間。便可工作完成。凡我顧客。尚期留意。

總局在旺角廣華道最高烟通為記 電話五七〇三二
分局香港皇后大道中廿二號A 電話二一二七九
分局尖沙咀彌敦道二十七號 電話五八五四五
分局油蔴地彌敦道三百三十六號 電話五八九〇六

黃天壇贈藥 救瘋

香港有個黃天壇，龍頭獅鼻醫得，名馳遠近有口皆碑，省港滬澳四鄉

國外求治紛紜，頭面凸龍頭獅變形，換貌術可回天，虫行蟻咬心驚肉跳，一經診斷憂疑立釋，尤為樂善好施，救瘋贈藥，使一般社會不齒，六親斷藥，疾染伯牛，狀元高中者勝數得救，先後揭發冒牌院長，揑製蠟妍，育像臉睛，黑幕無瘋，嚇瘋騙瘋，懇效尤並肆掉取巧，妖魔現形，棍徒喪胆，社會人士耳目一新，茲更普惠患者，拯救沉淪，起見特將應驗清血藥水公開，奉送凡患面耳腫浮紅雲遍佈，一團團一餅餅，有虎口肉失，却感覺肌肉麻木，虫行蟻咬，待救快來，贈閱瘋毒指南，指示求醫正軌，揭破時下醫棍黑幕，函索即寄。剪此告白，贈患患苦實際贈約

△黃天壇醫務所 西營盤電車路二百六十號▽

恭頌麻瘋國手救命恩公

鄙人不幸染受瘋疾，惡毒奇症，發現面熱，跳瘙虫行蟻咬，遍醫罔效，病勢日深，耳腫堆凸，眉髮疏脫，骨痛痺刺，身中迭發紅點，面部浮腫，紅雲畢現，服丸藥如石投水，焦急萬分，幸承世伯馬昭介翁指示，轉求黃天壇醫師治理，紅腫瘢痛，盡消除，隨相貌改換，回復本來面目，十足痊愈，恩同再世，用特遍刊各報，據實表揚，俾社會人士知之，并忠實介紹於衆，俾患斯疾者脫離苦海。

香港筲箕灣大街梁達廷拜啟